RAPORT O STANIE GMINY

za 2025 r.

GMINA STĄPORKÓW

1

O GMINIE STĄPORKÓW

1.1 Informacje podstawowe
1.2 Demografia
1.3 Samorząd
1.4 Realizacja Uchwał Rady Miejskiej
1.5 Jednostki pomocnicze i organizacyjne
1.6 Urząd Miejski w Stąporkowie

2

CO ZROBILIŚMY W 2025 ROKU?

2.1 Realizowane polityki, programy i strategie.
2.2 Budżet. Dochody
2.3 Budżet. Wydatki
2.4 Odpady komunalne
2.5 Inwestycje
2.6 Infrastruktura przydrożna
2.7 Zbiorniki wodne
2.8 Fundusz Sołecki
2.9 Gospodarka komunalna
2.10 Gospodarka mieszkaniowa
2.11 Gminny Zasób Nieruchomości
2.12 Ład przestrzenny
2.13 Transport
2.14 Sprawy społeczne
2.15 Zdrowie
2.16 Edukacja

3

GMINA DLA MIESZKAŃCÓW

3.1 Dla placówek oświatowych
3.2 Dotacje
3.3 Sport
3.4 Czytelnictwo
3.5 Kultura
3.6 Bezpieczeństwo
3.7 Nowoczesny urząd

Załączniki

1.1 Informacje podstawowe

1



Herb Gminy Stąporków

Województwo:
świętokrzyskie

Powiat:
konecki



Liczba ludności:
14 871 osób
(w dniu 30.06.2025 r.)
Źródło: GUS

Powierzchnia:
232 km²

Siedziba Władz:
Urząd Miejski w Stąporkowie
ul. Marszałka Józefa Piłsudskiego 132A
26-220 Stąporków

Sąsiednie gminy:
Końskie
Smyków
Przysucha (woj. mazowieckie)
Chlewiska (woj. mazowieckie)
Bliżyn
Zagnańsk
Mniów

Sołectwa:
Adamek, Bień, Boków, Błaszków, Błotnica, Czarna, Czarniecka Góra, Duraczów, Furmanów, Gosań, Grzybów, Gustawów, Hucisko, Janów, Kamienna Wola, Krasna, Komorów, Kozia Wola, Lelitków, Luta, Mokra, Modrzewina, Nadziejów, Niekłań Mały, Niekłań Wielki, Odrowąż, Piasek, Smarków, Świerczów, Pardołów, Wólka Zychowa, Wólka Plebańska, Wielka Wieś, Wąglów, Włochów.

Mieszkańcy Gminy

14.871

Liczba mieszkańców Gminy Stąporków na 30.06.2025 r.
Źródło: GUS

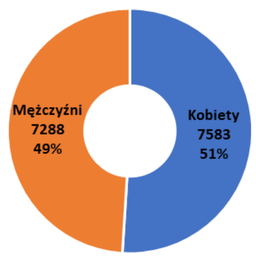

Struktura mieszkańców Gminy wg płci na 30.06.2025 r.
Źródło: GUS

72
Liczba urodzeń

206
Liczba zameldowań

74
Liczba wymeldowań

235
Liczba zgonów

← Dane liczbowe - źródło UM w Stąporkowie (stan na 31.12.2025 r.)

Liczba mieszkańców w poszczególnych miejscowościach Gminy Stąporków (stan na 30.06.2025 r.)

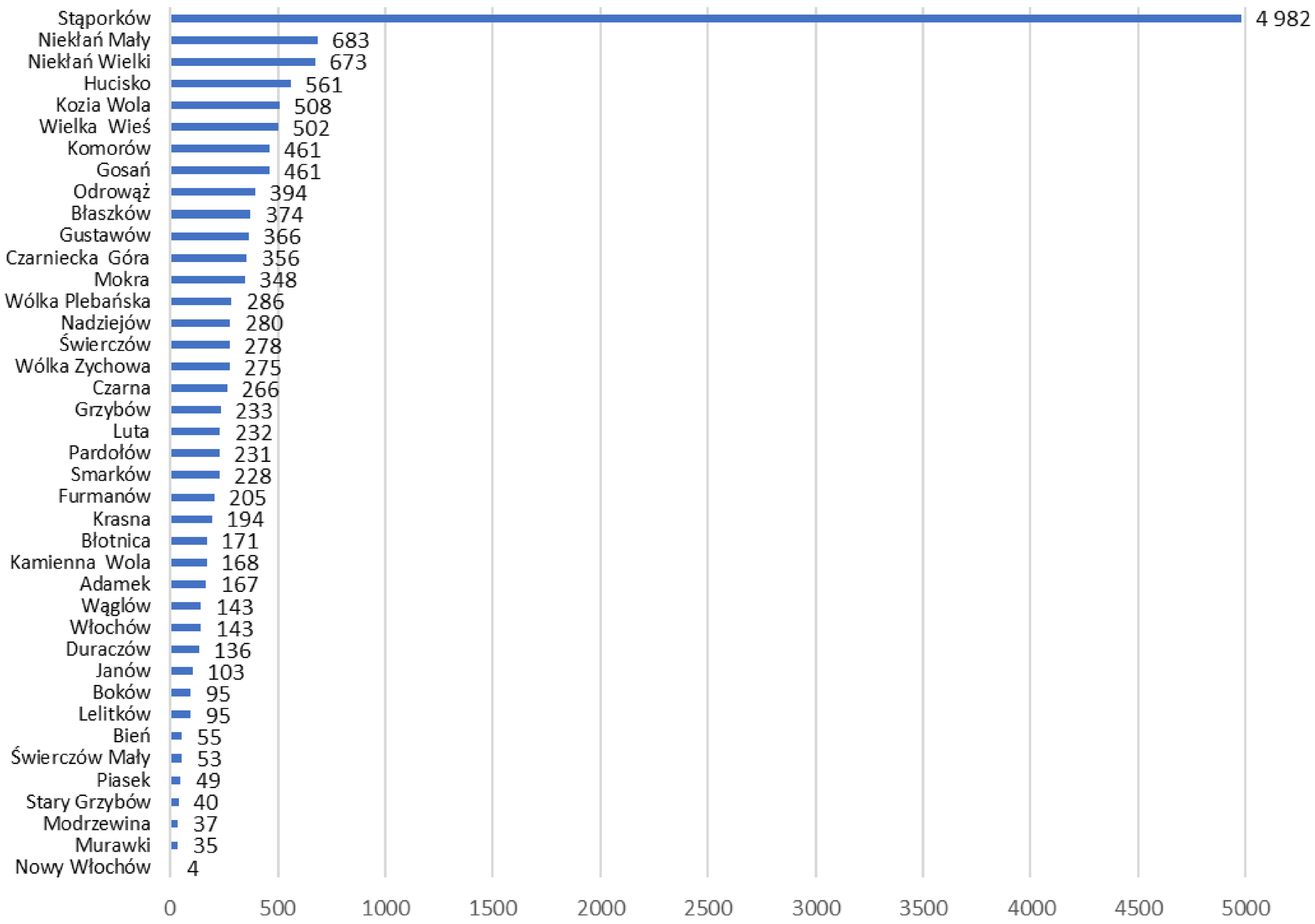

Samorząd Gminy Stąporków

Władze Gminy Stąporków

Burmistrz Stąporkowa -Jarosław Młodawski
Zastępca Burmistrza - Ryszard Kusak
Sekretarz Gminy - Magdalena Tomska
Skarbnik Gminy - Wojciech Dudzic

Rada Miejska w Stąporkowie



Przewodniczący Rady Miejskiej w Stąporkowie Kamil Zieliński.

Wiceprzewodniczący Rady Miejskiej w Stąporkowie Krzysztof Chrzan.

W dniu 21 grudnia 2025 r. w okręgu wyborczym Nr 12 odbyły się wybory uzupełniające do Rady Miejskiej w Stąporkowie, w których na radnego wybrany został Mateusz Lisowski.

Radni Rady Miejskiej w Stąporkowie

Bartosik Iwona, Chrzan Krzysztof, Dajczer Jakub, Dąbrowski Sławomir, Karpeta Marzena, Lisowski Mateusz, Lotarski Marek, Mazur Edward, Miernik Tomasz, Młodawska Małgorzata, Polak Zbigniew, Stępień Sylwia, Trudnos Jacek, Zamachowska Barbara.

Działalność Rady Miejskiej w Stąporkowie w 2025 r.

11
Sesji Rady Miejskiej

116
Podjętych Uchwał

Działalność Rady Miejskiej w Stąporkowie

Stosownie do art. 30 ust. 1 ustawy o samorządzie gminnym, Burmistrz jest organem wykonawczym Gminy, do którego zadań należy m.in. wykonywanie uchwał przyjętych przez Radę Miejską.

W 2025 roku Rada Miejska obradowała i podejmowała uchwały zgodnie z planem pracy przyjętym uchwałą Nr XI/104/2025 w sprawie uchwalenia Planu Pracy Rady Miejskiej w Stąporkowie na 2025 rok. W ubiegłym roku rada obradowała na 11 sesjach i podjęła 116 uchwał. Wśród przyjętych uchwał większość dotyczyła spraw finansowo-budżetowych gminy Stąporków oraz gospodarki nieruchomościami, a także spraw społecznych, ochrony środowiska, zagospodarowania przestrzennego, oświaty.

Podjęte uchwały Burmistrz Stąporkowa przekazał w nieprzekraczalnym terminie 7 dni do organów nadzoru, jakimi są w zakresie zgodności z prawem – Wojewoda Świętokrzyski, a w zakresie spraw finansowych – Regionalna Izba Obrachunkowa.

Tematyka uchwał podjętych w 2025 r. przez Radę Miejską w Stąporkowie



Zgodnie z artykułem 7 ust. 1 pkt 1 ustawy o dostępie do informacji publicznej wszystkie uchwały opublikowane zostały w Biuletynie Informacji Publicznej, zaś uchwały stanowiące akty prawa miejscowego w Dzienniku Urzędowym Województwa Świętokrzyskiego.

Realizując obowiązki nałożone przepisami ustawy samorządowej Burmistrz przy pomocy Urzędu Miejskiego realizował uchwały podjęte przez Radę Miejską w 2025 r. w sposób określony niniejszymi uchwałami.

Sprawozdanie z realizacji uchwał podjętych przez Radę Miejską w Stąporkowie w 2025 roku stanowi Załącznik nr 1 do Raportu o stanie Gminy za 2025 rok.

Urząd Miejski w liczbach

W 2025 roku funkcjonowało 10 jednostek organizacyjnych Gminy:

1. Samodzielny Publiczny Zakład Opieki Zdrowotnej w Stąporkowie.
2. Miejsko-Gminny Ośrodek Kultury i Sportu w Stąporkowie.
3. Zakład Gospodarki Komunalnej i Mieszkaniowej w Stąporkowie.
4. Miejsko-Gminny Ośrodek Pomocy Społecznej w Stąporkowie.
5. Centrum Usług Wspólnych w Stąporkowie.
6. Publiczna Szkoła Podstawowa nr 1 im. Kornela Makuszyńskiego w Stąporkowie.
7. Publiczna Szkoła Podstawowa nr 2 w Stąporkowie.
8. Publiczna Szkoła Podstawowa im. Polskich Olimpijczyków w Krasnej.
9. Publiczna Szkoła Podstawowa im ppor. Karola Niedzielskiego "Dobosza" w Niekłaniu Wielkim.
10. Publiczne Przedszkole w Stąporkowie.

Jednostki pomocnicze Gminy - Sołectwa:

1. Adamek – sołtys: Zroślak Tomasz.
2. Bień – sołtys: Dziubińska Bożena.
3. Boków – sołtys: Szustak Magdalena.
4. Błaszków – sołtys: Sikora Nina.
5. Błotnica – sołtys: Potocka Katarzyna.
6. Czarna – sołtys: Warszawski Krzysztof.
7. Czarniecka Góra – sołtys: Dajczer Jakub.
8. Duraczów – sołtys: Kołodziej Małgorzata.
9. Furmanów – sołtys: Czerwiński Radosław.
10. Gosań – sołtys: Jóźwik Tomasz.
11. Grzybów – sołtys: Górecki Piotr.
12. Gustawów – sołtys: Brandebur Ewelina.
13. Hucisko – sołtys: Grzela Agata *.
14. Janów – sołtys: Słoka Barbara.
15. Kamienna Wola – sołtys: Zbróg Jolanta.
16. Krasna – sołtys: Kozłowski Lech.
17. Komorów – sołtys: Karkusiewicz Aneta.
18. Kozia Wola – sołtys: Polewana Justyna.
19. Lelitków – sołtys: Dobrowolski Tadeusz.
20. Luta – sołtys: Bartosińska Joanna.
21. Mokra – sołtys: Lisowski Ryszard.
22. Modrzewina – sołtys: Pronobis Benedykta.
23. Nadziejów – sołtys: Kurpińska Irena.
24. Niekłań Mały – sołtys: Bartosik Iwona.
25. Niekłań Wielki – Dworak Marek.
26. Odrowąż – sołtys: Chrzan - Olszewska Małgorzata.
27. Piasek – sołtys: Czmoch Danuta.
28. Smarków – sołtys: Saługa Maria.
29. Świerczów – sołtys: Kij Karolina.
30. Pardołów – sołtys: Wiśniewska Elżbieta.
31. Wólka Zychowa – sołtys: Gajda Brygida.
32. Wólka Plebańska – sołtys: Płochacka Beata.
33. Wielka Wieś – sołtys: Krawczyk Wojciech.
34. Wąglów – sołtys : Kuliński Kamil.
35. Włochów – sołtys: Dymarski Wojciech.

*14 grudnia 2025 roku odbyły się wybory sołeckie w Hucisku - wybrana została Agata Grzela

Urząd Miejski w liczbach

Zatrudnienie ogółem na 31.12.2025 r.



61 osób

13.136
pism, które wpłynęły do Sekretariatu Urzędu

w tym:

2.350
pism, które wpłynęły do Urzędu przez e-puap

14.446
dokumentów wysłanych listownie

2.691
dokumentów wysłanych przez e-puap

377
zawartych umów

9.618
wydanych decyzji

71
wydanych postanowień

721
wydanych zaświadczeń

879
wystawionych faktur

389
zawiadomień

90
wezwań dot. dochodów

11
upomnień dot. dochodów

662
upomnień GOK dot. śmieci

766
deklaracji dot. odpadów

870
upomnień podatkowych

337
deklaracji dot. podatku

127
tytułów wykonawczych dot. podatku

3
wnioski do sądu

10
wezwań dot. podatków

21
nowych punktów adresowych

9
Patronatów Honorowych

3
wypisów wyrysów z planów miejscowych

Realizowane programy, polityki i strategie

PROGRAM USUWANIA WYROBÓW ZAWIERAJĄCYCH AZBEST Z TERENU GMINY STĄPORKÓW

Podstawa prawna:

- Uchwała nr XXIX/169/2020 z dnia 06 maja 2020 roku w sprawie przyjęcia aktualizacji programu usuwania wyrobów zawierających azbest z terenu Gminy Stąporków pn. "Aktualizacja programu usuwania wyrobów zawierających azbest z terenu Gminy Stąporków do 2032 roku".

Cel:

Corocznie Gmina Stąporków zabezpiecza w budżecie środki finansowe, dzięki którym mieszkańcy mogą uzyskać dotację celową na usuwanie i utylizację odpadów niebezpiecznych zawierający azbest. Dzięki temu w ostatnich 5 latach usunięto ponad 69,5 tys. m² eternitu. Kwota dofinansowania wyniosła 389 tys. zł.

Realizacja w 2025 r.:

Promocja programu: artykuły w biuletynie i na stronie gminy, a także na profilu gminy na Facebooku przypominające o programie.
Kwota z budżetu gminy przeznaczona na realizację programu w 2025 r.: **99.999,36 zł.**

2

99
udzielonych dotacji

11 554 m²
zutylizowanego azbestu.

PROGRAM OCHRONY ŚRODOWISKA DLA GMINY STĄPORKÓW NA LATA 2022-2025 Z PERSPEKTYWĄ DO 2029

Podstawa prawna:

- Ustawa z dnia 27 kwietnia 2001 r. Prawo ochrony środowiska (t. j. Dz.U. 2025, poz. 647 ze zm.),
- Uchwały Nr LIX/405/2022 Rady Miejskiej w Stąporkowie z dnia 31 maja 2022 roku w sprawie przyjęcia Programu Ochrony Środowiska dla Gminy Stąporków na lata 2022-2025 z perspektywą do 2029 roku wraz prognozą oddziaływania na środowisko.

Cel:

Głównym celem „Programu Ochrony Środowiska dla gminy Stąporków na lata 2022- 2025” z perspektywą do 2029 jest poprawa jakości życia mieszkańców oraz wzrost atrakcyjności gminy dla rozwoju społeczno-gospodarczego, przy racjonalnym wykorzystaniu zasobów środowiska i ich ochronie.

Realizacja w 2025 r.:

Wdrażanie Programu w 2025 r. przebiegało zgodnie z założonym harmonogramem i przyczyniło się do systematycznej poprawy stanu środowiska w Gminie Stąporków. Podejmowane działania stanowiły istotny element lokalnej polityki ekologicznej, odpowiadającej na wyzwania związane z ochroną środowiska i zmianami klimatycznymi.

Realizowane programy, polityki i strategie

GMINNY PROGRAM PIECOWY

Podstawa prawna:

- Uchwała Nr XCI/626/2024 Rady Miejskiej w Stąporkowie z dnia 26 marca 2024 r. wraz ze zmianami Regulaminu przyjętymi Uchwałą nr XIII/137/2025 z dnia 22 maja 2025 r.

Cel:

Gminny Program Piecowy był przeprowadzony na terenie Gminy Stąporków w ramach realizacji Programu Ochrony Powietrza Województwa Świętokrzyskiego. Stanowi kontynuację dotychczasowych działań gminy w zakresie wymiany pieców węglowych, przyjmując atrakcyjną formę udzielania pomocy w postaci dotacji. Program daje jednocześnie szansę wymiany ogrzewania węglowego na jeden z systemów niskoemisyjnych tj. kocioł na pellet drzewny o podwyższonym standardzie, kocioł zgazowujący drewno o podwyższonym standardzie, pompa ciepła (gruntowa, powietrze/woda, powietrze/powietrze), hybrydowy system grzewczy o znacznym udziale energii ze źródeł odnawialnych.

Mieszkańcy Gminy mogli liczyć na dotację w wysokości do kwoty 7.500,00 zł, jednak nie więcej niż 50% poniesionych kosztów zakupu nowego źródła ciepła. 87,5% dofinansowania pochodziło ze środków pozyskanych z budżetu Województwa Świętokrzyskiego, natomiast 12,5% dofinansowania ze środków własnych Gminy Stąporków.

Program, będący podstawowym narzędziem prowadzenia polityki ekologicznej, ma na celu poprawę stanu środowiska oraz zrównoważone zarządzanie zasobami naturalnymi. Podejmowane zadania mają zapewnić skuteczne mechanizmy chroniące środowisko przed degradacją.

Realizacja w 2025 r.

Promocja programu: artykuły w biuletynie, post w portalu społecznościowym, ogłoszenie na stronie gminy.

Liczba zawartych i zarejestrowanych umów: 14.

Wymieniono 14 pieców węglowych na ekologiczne źródła ciepła tj. 13 kotłów na pellet drzewny oraz 1 pompę ciepła powietrze/woda.

99.632,15 zł

Kwota udzielonych dotacji w 2025 r.

13 kotłów na pellet drzewny

1 pompa ciepła powietrze/woda.

Realizowane programy, polityki i strategie

2



PROGRAM "CZYSTE POWIETRZE"- GMINNY PUNKT KONSULTACYJNO-INFORMACYJNY

Podstawa prawna:
Program krajowy Ministerstwa Klimatu i Środowiska
Cel:
Od 05.05.2021 r. w gminnym punkcie konsultacyjno – informacyjnym programu Czyste Powietrze można składać wnioski o przyznanie dofinansowania oraz wnioski o płatność. Takie rozwiązanie ma na celu pomoc mieszkańcom w załatwieniu wszelkich formalności blisko swojego miejsca zamieszkania. Wszystko po to, by poprawić jakość powietrza, a tym samym komfort życia mieszkańców.
Program Czyste Powietrze obejmuje dofinansowanie do wymiany starych i nieefektywnych źródeł ciepła na paliwo stałe na nowoczesne źródła ciepła spełniające najwyższe normy. Można również ubiegać się o dofinansowanie na modernizację instalacji c.o. i cwu, przeprowadzenie niezbędnych prac termomodernizacyjnych budynku takich jak docieplenie przegród budowlanych, docieplenie stropów, wymianę stolarki okiennej i drzwiowej oraz wykonanie audytu energetycznego.

Realizacja w 2025 r.:
W 2025r. przyjęto z programu Czyste powietrze 23 wnioski o dofinansowanie oraz 49 wniosków o płatność.

23
przyjętych wniosków o dofinansowanie

49
przyjętych wniosków o płatnośc

Realizowane programy, polityki i strategie

PROGRAM OPIEKI NAD ZWIERZĘTAMI BEZDOMNYMI ORAZ ZAPOBIEGANIA BEZDOMNOŚCI ZWIERZĄT NA TERENIE MIASTA I GMINY STĄPORKÓW W 2025 ROKU.

Podstawa prawna:

- Uchwała nr X/111/2025 z dnia 7 lutego 2025 roku w sprawie przyjęcia Programu opieki nad zwierzętami bezdomnymi oraz zapobiegania bezdomności zwierząt na terenie Miasta i Gminy Stąporków w 2025 roku.

Wykonawcy Programu:

1) Wydział Ochrony Środowiska Urzędu Miejskiego w Stąporkowie we współpracy z organizacjami społecznymi, których statutowym celem działania jest ochrona zwierząt;
2) BAROS Maciej Glijer, ul. Berezów 76d, 26-130 Suchedniów;
3) Gabinet Weterynaryjny „AS i SAWA", Andrzej Gałecki, ul. Marszałka Józefa Piłsudskiego 130J, 26-220 Stąporków;
4) gospodarstwo rolne - Pan Maciej Glijer, ul. Berezów 76c, 26-130 Suchedniów.

Realizacja Programu:

- Zapewniono opiekę, poprzez umieszczenie w schronisku dla bezdomnych zwierząt, 23 psom.
- Dofinansowano zabieg sterylizacji/kastracji 91 zwierzętom z terenu gminy Stąporków (76 kotom i 15 psom) - **12.420,00 zł.**
- Sfinansowano całodobową opiekę weterynaryjną w przypadkach zdarzeń drogowych z udziałem zwierząt – odnotowano 10 sytuacji wymagających interwencji lekarza weterynarii.
- Zakupiono i rozdysponowano 195 kg suchej karmy dla kotów wolno żyjących zlokalizowanych na terenie gminy Stąporków.
- Gmina Stąporków realizuje poszukiwanie właścicieli dla bezdomnych zwierząt wyłapanych z terenu Miasta i Gminy i przebywających w schronisku poprzez: informowanie o możliwości adopcji zwierząt bezdomnych za pomocą ogłoszeń umieszczanych na tablicach ogłoszeń, na stronie internetowej Urzędu Miejskiego w Stąporkowie – www.staporkow.pl, na portalach społecznościowych prowadzonych przez organ – Facebook Gmina Stąporków i współpracę z jednostkami pomocniczymi (sołtysi w poszczególnych sołectwach), mieszkańcami gminy oraz organizacjami społecznymi.

2

61.600,00 zł

kwota wydatkowana w 2025 r. na schronisko dla zwierząt

15.170,00 zł

koszt usług weterynaryjnych w 2025 r.

195 kg

suchej karmy dla kotów

23

odłowionych w 2025r. psów na terenie gminy

Realizowane programy, polityki i strategie

2

Opracowanie Planu adaptacji Miasta Stąporków do zmian klimatu.

W trakcie realizacji

Gmina Stąporków jest w trakcie realizacji projektu pn. „Opracowanie Planu adaptacji Miasta Stąporków do zmian klimatu” dofinansowanego za środków UE w wysokości **160 829,35 zł.**

Głównym celem projektu jest zwiększenie odporności Miasta Stąporków na zmiany klimatu poprzez opracowanie w okresie realizacji projektu (01.2025 – 12.2026) Planu adaptacji Miasta Stąporków do zmian klimatu.
Posiadanie tego dokumentu otworzy nam wiele drzwi do pozyskiwania kolejnych środków na realizację zaplanowanych inwestycji!





Gminny Program Rewitalizacji.

Rada Miejska w Stąporkowie uchwałą Nr XIX/191/2025 z dnia 14 listopada 2025 roku przystąpiła do opracowania **Gminnego Programu Rewitalizacji**. Opracowywany dokument dotyczyć będzie obszaru rewitalizacji wyznaczonego uchwałą Nr XVIII/176/2025 Rady Miejskiej w Stąporkowie z dnia 17 października 2025 roku, obejmującego sołectwo Niekłań Wielki oraz miasto Stąporków. Opracowany Program stanowić będzie podstawę do ubiegania się o dotacje z funduszy UE przy realizacji projektów rewitalizacyjnych, w tym Funduszy Europejskich dla Świętokrzyskiego na lata 2021-2027 oraz programowania finansowania przedsięwzięć rewitalizacyjnych ze źródeł własnych Gminy oraz innych środków zewnętrznych.
Posiadanie aktualnego programu rewitalizacji stanowi również źródło dodatkowych punktów, przyznawanych w ocenie wniosków o dofinansowanie dla inwestycji realizowanych poza obszarem rewitalizacji.

W trakcie realizacji

Realizowane programy, polityki i strategie

2

Spółdzielnia Energetyczna EKO-ISKRA

- Pierwsze spotkanie w sprawie spółdzielni energetycznej - sierpień 2024 r.
- Uchwała powołująca spółdzielnię EKO-ISKRA 12 lutego 2025 r.
- Wpis do KOWR - 9 maja 2025 r.
- Decyzja o włączeniu podmiotu dodatkowego do spółdzielni.
- Negocjacje z PGE.
- Podpisanie umów kompleksowych.
- 1 marca 2026 r. - uruchomienie spółdzielni.

Instalacje do 40 KW na własnych obiektach :

- PSP Nr 1 w Stąporkowie - panele fotowoltaiczne 39,8 KW
- Świetlica w Odrowążu - panele fotowoltaiczne 39,8 KW
- Publiczne Przedszkole w Stąporkowie - panele fotowoltaiczne 37,9 KW



fot. Świetlica w Odrowążu



fot. PSP nr 1 w Stąporkowie



fot. Publiczne Przedszkole w Stąporkowie

Analiza 1 Punktu Poboru Energii EKO-ISKRA

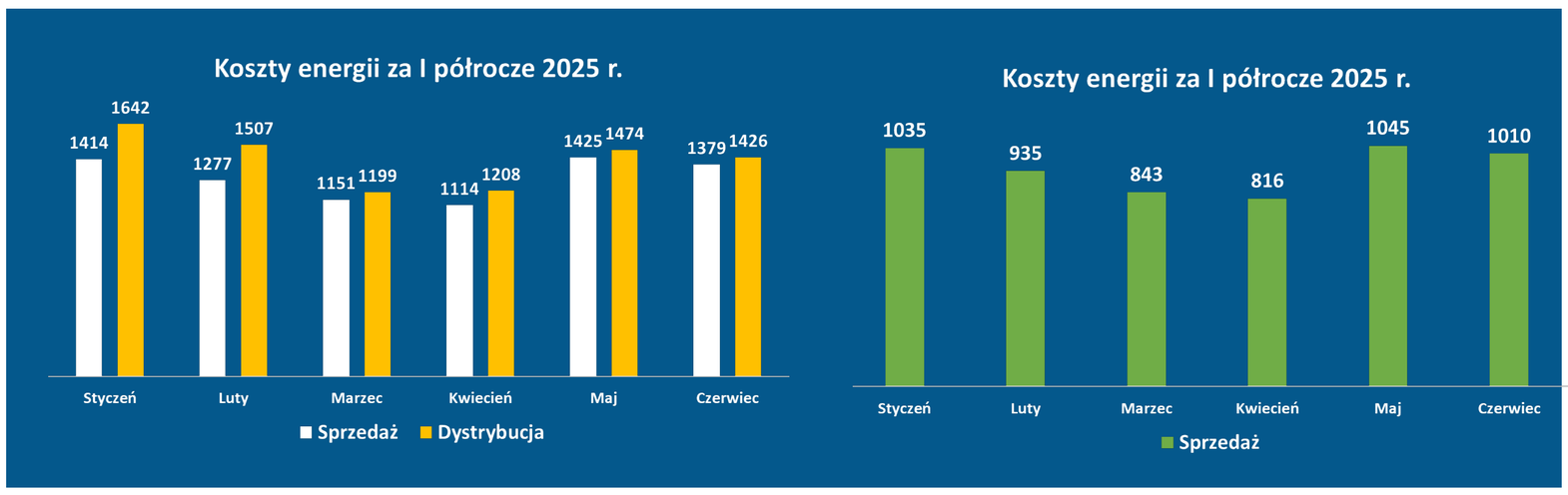

Przed założeniem spółdzielni
Koszt KWh - 0,546 zł
Zużycie - 14.212 KWh
Koszt energii - 7.760 zł
Koszty dystrybucji - 8.456 zł
Łączny koszt - 16.216 zł

Po założeniu spółdzielni
Koszt KWh - 0,4 zł
Zużycie - 14.212 KWh
Koszt energii - 5.684 zł
Koszty dystrybucji - 0 zł
Łączny koszt - 5.684 zł

Struktura spółdzielni EKO-ISKRA

- **Gmina - 56 PPE - 189,88 KW**
- **SPZOZ - 3 PPE**
- **MGOKiS- 2 PE**
- **Farma Fotowoltaiczna - 1 PPE- 1MW**

Budżet gminy

Dochody

Dochody ogółem wykonane w 2025 r.

101.034.080,04 zł

+ 1.32 % do roku poprzedniego

Dochody ogółem na 1 mieszkańca w 2025 r.

6.698,10 zł

+ 3,01 % do roku 2024

6.200,83 zł

Dochody bieżące na mieszkańca

Wartość wskazuje na poziom transferów bieżących do budżetu w przeliczeniu na 1 mieszkańca.

497,27 zł

Dochody majątkowe na mieszkańca

Wartość wskazuje na poziom pozyskanych dodatkowych środków na inwestycje w przeliczeniu na 1 mieszkańca

5.075,02 zł

Dochody własne na mieszkańca

Wartość wskazuje na poziom dochodów własnych w przeliczeniu na 1 mieszkańca

397,70 zł

Dochody unijne na mieszkańca

Wartość wskazuje na poziom pozyskanych środków zagranicznych w przeliczeniu na 1 mieszkańca

Najważniejszym źródłem dochodów Gminy Stąporków w 2025 r. były wpływy z udziału w podatku dochodowym od osób fizycznych (PIT), które wyniosły **39.551.487,51 zł**, stanowiąc jednocześnie **39,2 %** ogółu dochodów.
Drugim co do wielkości źródłem dochodów były wpływy z podatku od nieruchomości , które wyniosły **7.476.755,27 zł**, tj. **7,40 %** łącznej kwoty zrealizowanych dochodów budżetu.

Dochody podatkowe Gminy w 2025 r.

- PIT - 39,2 %
- Podatek od nieruchomości – 7,4%
- Pozostałe podatki lokalne - 4,4 %
- CIT – 0,7 %

Udział dotacji inwestycyjnych w dochodach ogółem 5,6 % (+ 5,0 pp. do roku 2024).
Wartość zrealizowanych dotacji i środków na inwestycje w 2025 r. wyniosła 5.695.240,50 zł, z czego 5.665.914,07 zł stanowiły środki z Unii Europejskiej, a 29.326,43 zł pozyskano z budżetu państwa.

Budżet gminy

Dochody

Wybrane dochody Gminy 2025 r. – wartość w zł i w procentach,

1. Wpływy z podatku dochodowego od osób fizycznych - **39.551.487,51 zł (39,2%).**
2. Dotacja celowa otrzymana z budżetu państwa na realizację zadań bieżących z zakresu administracji rządowej oraz innych zadań zleconych gminie (związkom gmin, związkom powiatowo-gminnym) ustawami - **17.914.585,30 zł (17,7%).**
3. Subwencje ogólne z budżetu państwa - **11.891.954,97 zł (11,8%).**
4. Wpływy z podatku od nieruchomości - **7.476.755,27 zł (7,4%).**
5. Dotacja celowa w ramach programów finansowych z udziałem środków europejskich oraz środków, o których mowa w art. 5 ust. 3 pkt 5 lit. a i b Ustawy o finansach publicznych lub płatności w ramach budżetu środkach europejskich, realizowanych przez jednostki samorządu terytorialnego - **5.680.494,07 zł (5,6 %).**
6. Dotacja celowa otrzymana z budżetu państwa na realizację własnych zadań bieżących gmin (związków gmin, związków powiatowo-gminnych) - **3.179.218,08 zł (3,1 %).**
7. Wpływy z innych lokalnych opłat pobieranych przez jednostki samorządu terytorialnego na podstawie odrębnych ustaw - **2.613.895,18 zł (2,6 zł).**
8. Środki na uzupełnienie dochodów gmin - **1.668.575,32 zł (1,7 %).**
9. Środki otrzymane z państwowych funduszy celowych na realizację zadań bieżących jednostek sektora finansów publicznych - **1.510.173,98 zł (1,5 %)**.
10. Dotacja celowa otrzymana z budżetu państwa na realizację inwestycji i zakupów inwestycyjnych własnych gmin (związków gmin, związków powiatowo-gminnych) - **-1.127.436,09 zł (1,1%).**
11. Wpływy z pozostałych odsetek - **974.082,53 zł (1,0%).**
12. Wpływy z podatku dochodowego od osób prawnych - **759.401,04 zł (0,8 %)**.
13. Wpływy z podatku od czynności cywilnoprawnych - **691.422,33 zł, (0,7 %).**
14. Wpływy z podatku leśnego - **658.408,18 zł (0,7 %).**
15. Wpływy z usług - **622.174,79 zł (0,6%).**
16. Środki z Funduszu Przeciwdziałania COVID-19 na finansowanie lub dofinansowanie kosztów realizacji inwestycji i zakupów inwestycyjnych związanych z przeciwdziałaniem COVID-19 - **490.000,00 zł (0,5%).**
17. Wpływy z różnych opłat - **389.935,60 zł (0,4%).**
18. Środki z Funduszu Przeciwdziałania COVID-19 na finansowanie lub dofinansowanie realizacji zadań związanych z przeciwdziałaniem COVID-19 - **360.139,56 zł (0,4%).**
19. Wpływy z podatku od środków transportowych - **353.862,53 zł (0,4%).**
20. Dotacja celowa w ramach programów finansowanych z udziałem środków europejskich oraz środków, o których mowa w art. 5 ust. 3 pkt 5 lit. a i b Ustawy o finansach publicznych, lub płatności w ramach budżetu środków europejskich, realizowanych przez jednostki samorządu terytorialnego - **347.592,66 zł (0,3%).**
21. Wpływy z opłat za zezwolenia na sprzedaż napojów alkoholowych - **345.176,60 zł (0,3%).**

Budżet gminy

Dochody

22. Wpływy z rozliczeń/zwrotów z lat ubiegłych - **312.512,49 zł (0,3%).**
23. Wpływy z podatku rolnego - **222.495,79 zł (0,2 %).**
24. Wpływy z najmu i dzierżawy składników majątkowych Skarbu Państwa, jednostek samorządu terytorialnego lub innych jednostek zaliczanych do sektora finansów publicznych oraz innych umów o podobnym charakterze - **214.310,42 zł (0,2%).**
25. Wpływy z opłat za korzystanie z wyżywienia w jednostkach realizujących zadania z zakresu wychowania przedszkolnego - **193 476,87 zł (0,02 %).**
26. Środki na dofinansowanie własnych zadań bieżących gmin, powiatów (związków gmin, związków powiatowo-gminnych, związków powiatów), samorządów województw, pozyskane z innych źródeł - **172.431,00 zł (0,2%).**
27. Środki z Funduszu Pomocy na finansowanie lub dofinansowanie zadań bieżących w zakresie pomocy obywatelom Ukrainy - **156.912,36 zł (0,2%).**
28. Wpływy z podatku od spadków i darowizn - **90.894,62 zł (0,1%).**
29. Dotacja celowa otrzymana z tytułu pomocy finansowej udzielanej między jednostkami samorządu terytorialnego na dofinansowanie własnych zadań inwestycyjnych i zakupów inwestycyjnych - **87.178,12 zł (0,1%).**
30. Wpływy z opłaty targowej - **85.568,00 zł (0,1%).**
31. Wpływy z części opłaty za zezwolenie na sprzedaż napojów alkoholowych w obrocie hurtowym - **78.804,91 zł (0,1 %).**
32. Dotacja celowa otrzymana z gminy na zadania bieżące realizowane na podstawie porozumień (umów) między jednostkami samorządu terytorialnego - **73.639,74 zł (0,1%).**
33. Wpływy z opłat za zezwolenia, akredytacje oraz opłaty ewidencyjne, w tym opłaty za częstotliwości - **73.414,73 zł (0,1 %).**
34. Dotacja celowa otrzymana od samorządu województwa na zadania bieżące realizowane na podstawie porozumień (umów) między jednostkami samorządu terytorialnego - **73.248,50 zł (0,1 %).**
35. Wpłaty z tytułu odpłatnego nabycia prawa własności oraz prawa użytkowania wieczystego nieruchomości - **68.550,14 zł (0,1%).**
36. Wpływy z odsetek od nieterminowych wpłat z tytułu podatków i opłat - **63.848,53 zł (0,1 %)**.
37. Wpływy z opłaty skarbowej - **55.238,00 zł (0,1 %).**
38. Wpływy z opłat z tytułu użytkowania wieczystego nieruchomości - **51.271,24 zł (0.1%).**
39. Wpływy z opłat za korzystanie z wychowania przedszkolnego - **50.355,59 zł (0,0%).**
40. Środki z Funduszu Pracy otrzymane na realizację zadań wynikających z odrębnych ustaw - **44.957,72zł (0,0%).**
41. Dotacja otrzymana z państwowego funduszu celowego na realizację zadań bieżących jednostek sektora finansów publicznych - **41.062,57 zł (0,0%).**
42. Dochody jednostek samorządu terytorialnego związane z realizacją zadań z zakresu administracji rządowej oraz innych zadań zleconych ustawami - **39.410,48 zł (0,0%).**
43. Wpływy z tytułu przekształcenia prawa użytkowania wieczystego w prawo własności - **34.242,92 zł (0,0%).**
44. Wpływy z tytułu kar i odszkodowań wynikających z umów - **30.447,16 zł (0,0 %).**
45. Wpływy z różnych dochodów - **28.252,19 zł (0,0%).**
46. Wpływy z tytułu kosztów egzekucyjnych, opłaty komorniczej i kosztów upomnień - **23.164,82 zł (0,0%).**

Budżet gminy

Dochody

47. Dotacja celowa otrzymana z budżetu państwa na zadania bieżące z zakresu administracji rządowej zlecone gminom (związkom gmin, związkom powiatowo-gminnym), związane z realizacją świadczenia wychowawczego stanowiącego pomoc państwa w wychowywaniu dzieci - **17.278,11 zł (0,0%).**
48. Wpływy ze sprzedaży składników majątkowych - **12.900,00 zł (0,0 %).**
49. Wpływy z otrzymanych spadków, zapisów i darowizn w postaci pieniężnej - **10.000,00 zł (0,0%).**
50. Wpływy z podatku od działalności gospodarczej osób fizycznych, opłacanego w formie karty podatkowej - **9.015,64 zł (0,0%).**
51. Środki otrzymane od pozostałych jednostek zaliczanych do sektora finansów publicznych na realizacje zadań bieżących jednostek zaliczanych do sektora finansów publicznych - **5.411,70 zł (0,0%).**
52. Dotacja celowa otrzymana z budżetu państwa na realizację zadań bieżących gmin z zakresu edukacyjnej opieki wychowawczej finansowanych w całości przez budżet państwa w ramach programów rządowych - **4.005,00 zł (0,0%).**
53. Dotacja celowa otrzymana z budżetu państwa na zadania bieżące realizowane przez gminę na podstawie porozumień z organami administracji rządowej - **2.000,00 zł (0,0%).**
54. Wpływy z tytułu grzywien, mandatów i innych kar pieniężnych od osób fizycznych - **670,00 zł (0,0%).**
55. Wpływy ze zwrotów dotacji oraz płatności wykorzystanych niezgodnie z przeznaczeniem lub wykorzystanych z naruszeniem procedur, o których mowa w art. 184 ustawy, pobranych nienależnie lub w nadmiernej wysokości - **339,09 zł (0,0%).**

Razem: 101.034.080,04 zł

10 głównych źródeł dochodów gminy - dynamika zmian.	w 2024 r.	w 2025 r.	zmiana w %
1. Wpływy z podatku dochodowego od osób fizycznych *	11.746.969,00 zł	39.551.487,51 zł	70,3 %
2. Dotacja celowa otrzymana z budżetu państwa na realizację zadań bieżących z zakresu administracji rządowej oraz innych zadań zleconych gminie (związkom gmin, związkom powiatowo-gminnym) ustawami	19.971.829,49 zł	17.914.585,30 zł	- 11,5 %
3. Subwencje ogólne z budżetu państwa **	33.433.364,00 zł	11.891.954,97 zł	- 181,1 %
4. Wpływy z podatku od nieruchomości	6.900.249,74 zł	7.476.755,27 zł	7,7%
5. Dotacja celowa w ramach programów finansowych z udziałem środków europejskich oraz środków, o których mowa w art. 5 ust. 3 pkt 5 lit. a i b ustawy, lub płatności w ramach budżetu środków europejskich, realizowanych przez jednostki samorządu terytorialnego	680.409,65 zł	5.680.494,07 zł	88,0%
6. Dotacja celowa otrzymana z budżetu państwa na realizację własnych zadań bieżących gmin (związków gmin, związków powiatowo-gminnych)	3 335 507,68	3 179 218,08	-4,9%
7. Wpływy z innych lokalnych opłat pobieranych przez jednostki samorządu terytorialnego na podstawie odrębnych ustaw	2 559 732,08	2 613 895,18	2,1%
8. Środki na uzupełnienie dochodów gmin	80 285,00	1 668 575,32	95,2%
9. Środki otrzymane z państwowych funduszy celowych na realizację zadań bieżących jednostek sektora finansów publicznych	654 081,00	1 510 173,98	56,7%
10. Dotacja celowa otrzymana z budżetu państwa na realizację inwestycji i zakupów inwestycyjnych własnych gmin (związków gmin, związków powiatowo-gminnych)	0,00	1 127 436,09	100,0%

* Wykazane w raporcie różnice we wpływach z tytułu podatku dochodowego od osób fizycznych (PIT) stanowią bezpośrednią konsekwencję wejścia w życie ustawy z dnia 1 października 2024 r. o dochodach jednostek samorządu terytorialnego (Dz.U.2024.1572), która dokonała redefinicji źródła tych dochodów, zastępując dotychczasowy udział w podatku należnym (odprowadzanym przez podatników do budżetu państwa) stabilniejszym mechanizmem opartym na udziale w dochodzie podatników (ogólnej bazie podatkowej) zamieszkałych na obszarze gminy

** Spadek kwoty subwencji ogólnej w 2025 roku wynika bezpośrednio z reformy finansów samorządowych i wejścia w życie nowej ustawy o dochodach JST. Od 2025 roku zniesiono dotychczasową subwencję oświatową. Wydatki na szkoły są teraz pokrywane w ramach tzw. „potrzeb oświatowych", finansowanych głównie ze zwiększonych udziałów gminy w podatkach PIT i CIT. Subwencja ogólna straciła swój dawny charakter i pełni obecnie jedynie rolę uzupełnienia, jeśli dochody podatkowe nie pokryją w pełni potrzeb gminy. Niższa kwota subwencji nie oznacza spadku środków na edukację – zmieniło się jedynie źródło ich księgowania z subwencji centralnej na udziały w podatkach lokalnych.

Budżet gminy

Wydatki

Wydatki ogółem wykonane w 2025 r.

101.226.300,94 zł

+ 5,2 % do roku poprzedniego

w tym:

5.709.565,64 zł
Wartość wydatków zrealizowanych z udziałem środków zagranicznych.

7.544.691,36 zł
Wydatki zrealizowane z dofinansowaniem

813.516,68 zł
Wydatki poniesione w ramach Funduszu Sołeckiego w 2025 r.

Wydatki w 2025 r.

1. Oświata i wychowanie - **29.853.566,94 zł**
2. Rodzina - **18.988.368,48 zł**
3. Administracja publiczna - **9.312.263,55 zł**
4. Pomoc społeczna - **8 250.799,99 zł**
5. Gospodarka komunalna i ochrona środowiska - **8.021.690,77 zł**
6. Rolnictwo i łowiectwo - **7.874.653,05 zł**
7. Transport i łączność - **4.617.429,05 zł**
8. Kultura i ochrona dziedzictwa narodowego - **4.190.528,21 zł**
9. Gospodarka mieszkaniowa - **3.493.959,34 zł**
10. Bezpieczeństwo publiczne i ochrona przeciwpożarowa - **2.096.290,67 zł**
11. Wytwarzanie i zaopatrywanie w energię elektryczną, gaz i wodę - **1.409.292,04 zł**
12. Obrona narodowa - **971.638,93 zł**
13. Ochrona zdrowia - **557.891,14 zł**
14. Kultura fizyczna - **359.941,34 zł**
15. Urzędy naczelnych organów władzy państwowej, kontroli i ochrony prawa oraz sądownictwa - **310.513,00 zł**
16. Informatyka - **301.880,13 zł**
17. Działalność usługowa - **277.276,41 zł**
18. Edukacyjna opieka wychowawcza - **181.170,58 zł**
19. Obsługa długu publicznego - **150.998,57 zł**
20. Różne rozliczenia - **6.148,75 zł**

6.710,84 zł
Wydatki ogółem na mieszkańca

5.405,49 zł
Wydatki bieżące na mieszkańca

Odpady komunalne

W 2025 r. tak się kształtowała ilość odebranych od mieszkańców odpadów komunalnych:

2 954,80 ton

w tym:

1 735,99 ton

odpady niesegregowane

1 218,81 ton

odpady segregowane

Struktura odebranych odpadów w 2025 r. (źródło UM w Stąporkowie)

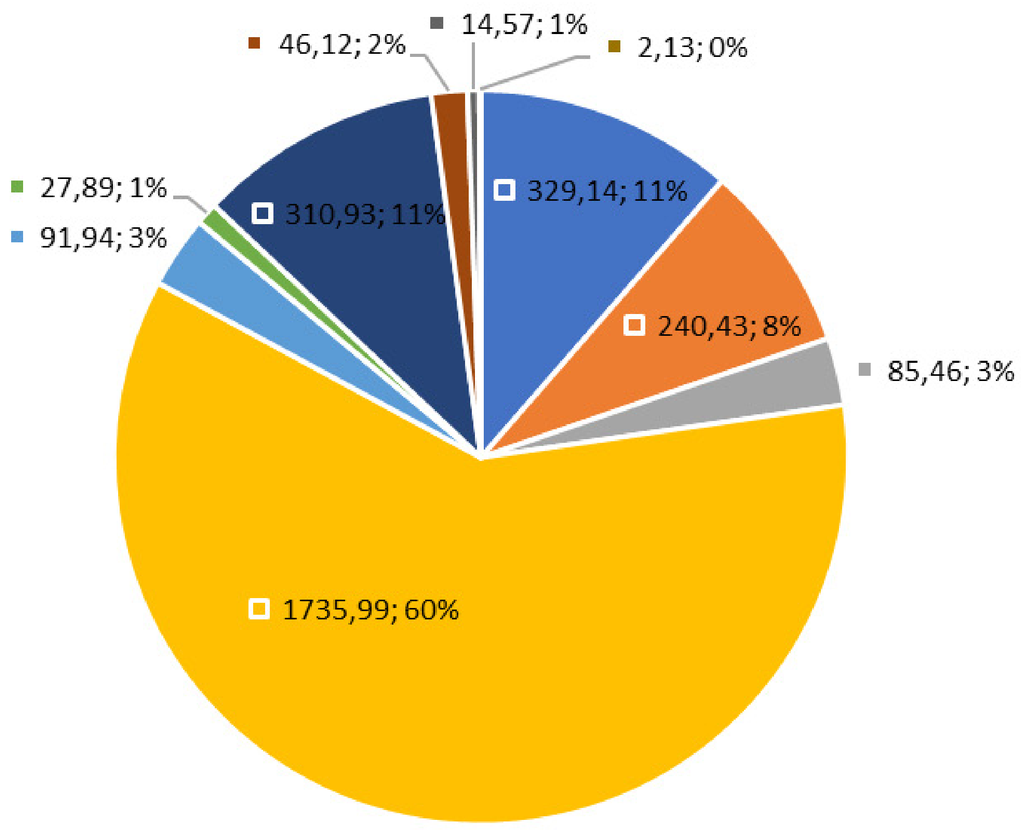

Inwestycje

Drogi powiatowe





Fot. droga powiatowa Nr 1377 T pomiędzy Odrowążem a Świerczowem

Przebudowa drogi powiatowej Nr 1377 T Samsonów – Odrowąż – Boków, na długości 980 metrów. Przebudowano odcinek pomiędzy Odrowążem a Świerczowem.
Inwestycja została zrealizowana wspólnie z Powiatem Koneckim. Pomoc finansowa Gminy Stąporków wyniosła **796.961,00 zł.**



Fot. droga powiatowa Nr 1481 T pomiędzy Błotnicą a Duraczowem

Przebudowa drogi powiatowej Nr 1481 T Mokra – Błotnica. Przebudowa na dwóch odcinkach: 400 m i 725 m – łączna pomoc finansowa Gminy Stąporków wyniosła - **695.124,66 zł.**
Inwestycja została zrealizowana wspólnie z Powiatem Koneckim.





Fot. droga powiatowa Nr 1442 T pomiędzy Czarniecką Górą a Błotnicą

Przebudowa drogi powiatowej Nr 1442 T Stąporków – Smyków. Przebudowa na dwóch odcinkach: 230 m i 820 m. Inwestycja została zrealizowana wspólnie z Powiatem Koneckim. Łączna pomoc finansowa Gminy Stąporków wyniosła - **681 213,66 zł.**

2

3.155 m

długość przebudowanych w 2025 r. dróg powiatowych

Inwestycje

2

Świetlica w Odrowążu.

Kompleksowa przebudowa świetlicy w Odrowążu, która obejmowała opracowanie dokumentacji projektowej, roboty rozbiórkowe oraz kompleksowe roboty budowlane i instalacyjne. Wykonano m.in. naprawę i ocieplenie ścian, izolację przeciwwilgociową, wzmocnienie fundamentów, wymianę stolarki okiennej i drzwiowej oraz prace wykończeniowe wewnętrzne.



fot. Świetlica w Odrowążu

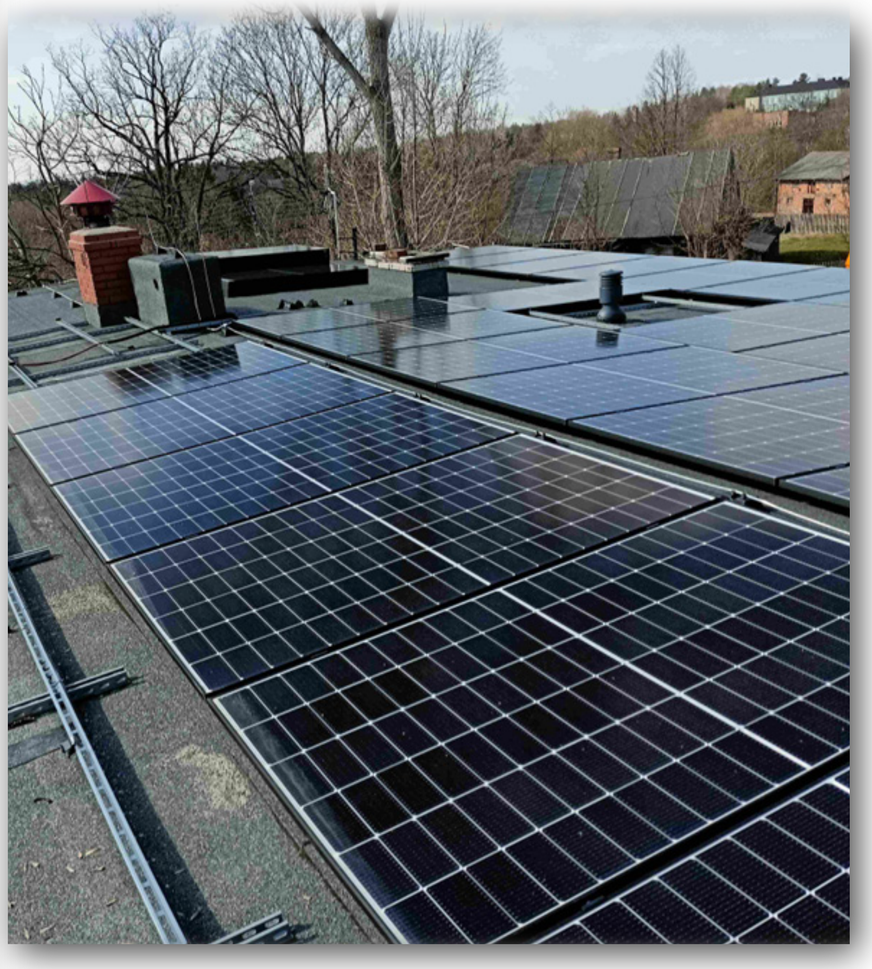

fot. Świetlica w Odrowążu - panele fotowoltaiczne

Zakres zadania obejmował również modernizację instalacji wodno-kanalizacyjnej, elektrycznej, C.O., c.w.u. z pompą ciepła oraz klimatyzacji w sali głównej, wykonanie robót zewnętrznych, montaż instalacji fotowoltaicznej o mocy 40 kW oraz zbiornika na ścieki.
Dodatkowo zakupiono wyposażenie świetlicy.

Całkowita wartość przedsięwzięcia: **861.486,65 zł**

Dofinansowano w ramach Programu Rozwoju Obszarów Wiejskich na lata 2014 - 2020 kwotą: **387.960,42 zł**

Inwestycje

Świetlica w Mokrej



fot. Świetlica w Mokrej



fot. Świetlica w Mokrej



fot. Świetlica w Mokrej



fot. Świetlica w Mokrej



fot. Świetlica w Mokrej



fot. Świetlica w Mokrej



fot. Świetlica w Mokrej



fot. Świetlica w Mokrej

W kwietniu 2025 roku zawarto umowę na budowę nowej świetlicy wraz z pomieszczeniami remizy. Inwestycja została pomyślnie zakończona w grudniu 2025 roku uzyskując pozwolenie na użytkowanie. Zakres wykonanych prac obejmował m.in.: budowę nowego budynku o powierzchni zabudowy blisko 200 m², wykonanie instalacji: grzewczej, elektrycznej, sanitarnej, wodnej (ciepła i zimna woda) oraz fotowoltaicznej, zagospodarowanie terenu zewnętrznego, jego utwardzenie oraz uzupełnienie ogrodzenia i zakup wyposażenia części kuchennej (zmywarka, lodówka, kuchenka indukcyjna, piekarnik, pochłaniacz).

Całkowita wartość inwestycji: **1.272 712,37 zł**

Zadanie współfinansowane z Rządowego Funduszu Inwestycji Lokalnych (RFIL) w kwocie: **580.000,00 zł**

Inwestycje

Drogi

Utrzymanie dróg w 2025 r:

4.330,80 zł za 1 km
utrzymanie letnie
ulic na terenie miasta

8.822,00 zł za 1 km
utrzymanie zimowe
ulic na terenie miasta

13.650,00 zł za 1 km
utrzymanie letnie
dróg na terenie gminy

35.750,00 zł za 1 km
utrzymanie zimowe
dróg na terenie gminy

Drogi gminne



fot. Wielka Wieś, ul. Piaskowa



fot. Wielka Wieś, ul. Piaskowa

Przebudowa wraz z rozbudową ul. Piaskowej w Wielkiej Wsi. Długość przebudowanego odcinka to 1 110 m.
Wartość prac budowlanych **1.614.374,75 zł.** W ramach zadania wykonano jezdnię o szerokości 3,5 m wraz z mijankami, obustronne utwardzone pobocza, rowy chłonne oraz zjazdy i przepusty.



fot. Wielka Wieś, ul. Wesoła



fot. Wielka Wieś, ul. Wesoła

W lutym 2025 roku, rozpoczęto remont drogi gminnej nr 386021T Wielka Wieś ul. Wesoła, na odcinku o długości 800 m. Wykonane zostały roboty rozbiórkowe, nowa podbudowa i nawierzchnia oraz pobocza.
Wartość prac **215.539,11 zł** (dofinansowanie Rządowego Funduszu Rozwoju Dróg w wysokości **172.431,00 zł**, środki gminy **43.108,11 zł**).

Inwestycje

Oświetlenie

ADAMEK

Budowa napowietrznej linii elektroenergetycznej nN (0,4 kV) oświetlenia drogowego o całkowitej długości trasy 365 mb wraz z montażem na jej trasie 10 kpl. latarni ulicznych. W ramach inwestycji oświetlono drogę powiatową nr 1490 T, teren placu zabaw przy świetlicy wiejskiej w Adamku oraz teren zbiornika retencyjnego.

Wartość inwestycji: 104.550,00 zł.

KRASNA

Zakres zadania obejmował budowę napowietrznej linii elektroenergetycznej nN (0,4 kV) oświetlenia drogowego o całkowitej długości trasy 82 mb wraz z montażem na jej trasie 2 kpl. latarni ulicznych w obrębie skrzyżowania dróg powiatowych nr 1378T i nr 1490T w miejscowości Krasna.

Wartość inwestycji: 29.520,00 zł.

HUCISKO

Zakres zadania obejmował budowę napowietrznej linii elektroenergetycznej nN (0,4 kV) oświetlenia drogowego o całkowitej długości trasy 14 mb wraz z montażem na jej trasie 1 kpl. latarni ulicznej.

Wartość inwestycji: 10.475,27 zł.

2

24 kpl
latarni ulicznych na terenie gminy w 2025 r.

844 mb
nowej linii oświetleniowej w 2025 r.

LELITKÓW

Zakres zadania obejmował budowę napowietrznej linii elektroenergetycznej nN (0,4 kV) oświetlenia drogowego o całkowitej długości trasy 120 mb wraz z montażem na jej trasie 3 kpl. latarni ulicznych na drodze dojazdowej do mostu w Lelitkowie.
Zadanie współfinansowane z funduszu sołeckiego sołectwa Lelitków na 2025 r.

Wartość inwestycji: 18.450,00 zł.

SMARKÓW

Zakres zadania obejmował budowę napowietrznej linii elektroenergetycznej nN (0,4 kV) oświetlenia drogowego o całkowitej długości trasy 263 mb wraz z montażem na jej trasie 8 kpl. latarni ulicznych.
W ramach inwestycji doświetlono odcinek drogi powiatowej nr 1470T oraz przy świetlicy wiejskiej w Smarkowie.

Wartość inwestycji: 71.340,00 zł.

Inwestycje

Kanalizacja

„Budowa sieci kanalizacji sanitarnej dla miejscowości Czarniecka Góra – etap 1”.

Wybudowano kanalizację sanitarną grawitacyjno-tłoczną wraz z pompowniami ścieków P1 i P2 oraz włączono ją w istniejącą sieć kanalizacyjną na terenie miasta Stąporków. Realizację częściowo sfinansowano w ramach Inwestycji B3.4.1. „Inwestycje na rzecz zielonej transformacji miast” ze środków Krajowego Planu Odbudowy i Zwiększania Odporności „KPO”.
Długość wybudowanej sieci grawitacyjno-tłocznej: 3 km.
Ilość pompowni ścieków: 2 szt.

Wartość robót budowlanych: 2.155.684,84 zł

Wartość pożyczki: 1.781.789,30 zł

2

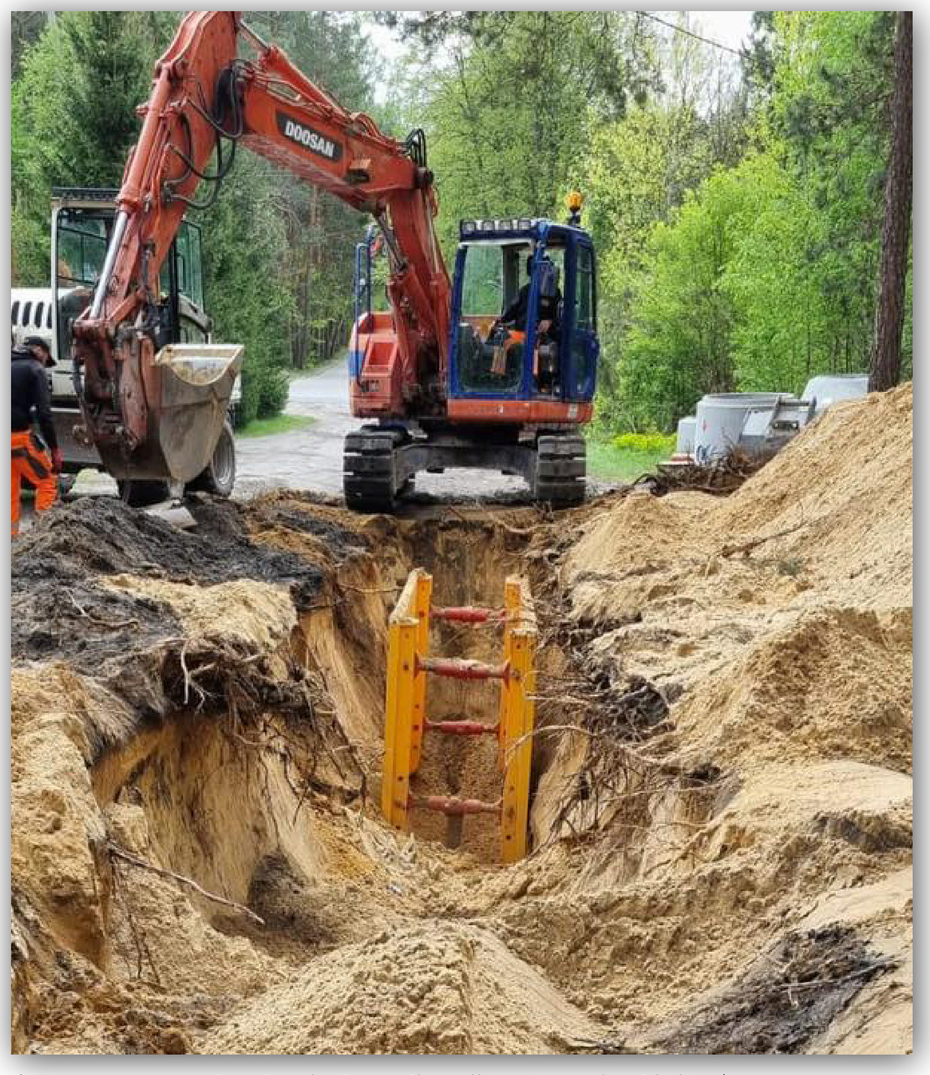

fot. prace przy budowie kanalizacji w Czarnieckiej Górze

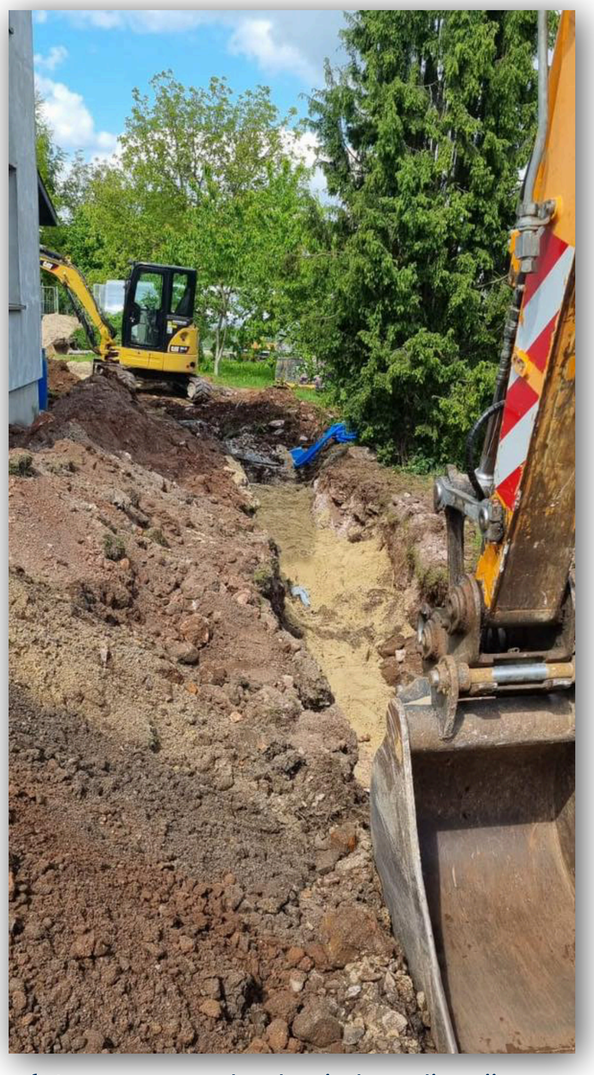

fot. prace przy budowie kanalizacji w Czarnieckiej Górze



fot. prace przy budowie kanalizacji w Czarnieckiej Górze



fot. pompownia ścieków w Czarnieckiej Górze



fot. studzienka kanalizacyjna w Czarnieckiej Górze



fot. pompownia ścieków w Czarnieckiej Górze

Inwestycje

Kanalizacja

Budowa kanalizacji sanitarnej w Gosaniu - etap 1.

W 2025 roku rozpoczęto budowę kanalizacji sanitarnej w Gosaniu dofinansowaną z Programu Rządowego Funduszu Polski Ład: Program Inwestycji Strategicznych.
Długość budowanej sieci grawitacyjno - tłocznej: ok. 1,5 km.
Ilość pompowni ścieków: 1 szt.
Ilość oczyszczalni ścieków: 1 szt.

Wartość robót budowlanych: 5.195.768,77 zł
Wartość dofinansowania: 2.000.000,00 zł

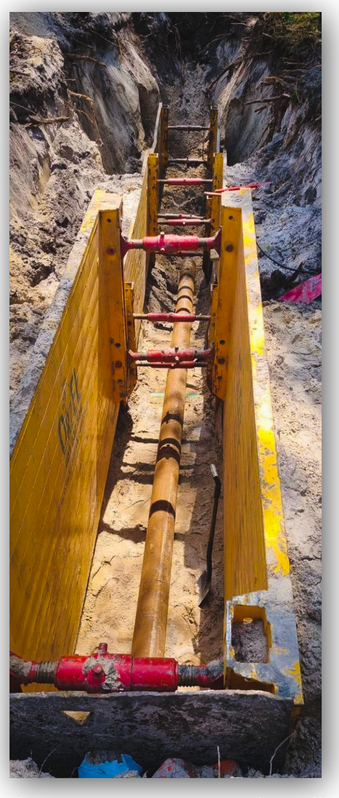

fot. budowa kanalizacji w Gosaniu

Zakup specjalistycznego pojazdu ssąco-płuczącego w ramach zadania pn. „Zakup wozu asenizacyjnego”.

Inwestycja realizowana była z w ramach operacji typu „Gospodarka wodno-ściekowa” i miała na celu wspieranie lokalnego rozwoju na obszarach wiejskich, w tym poprawę jakości życia na terenie Gminy Stąporków. Współfinansowano ją ze środków Unii Europejskiej w ramach poddziałania „Wsparcie inwestycji związanych z tworzeniem, ulepszaniem lub rozbudową wszystkich rodzajów małej infrastruktury, w tym inwestycji w energię odnawialną i w oszczędzanie energii” Programu Rozwoju Obszarów Wiejskich na lata 2014–2020.

Wartość dofinansowania: 1.519.500,00 zł
Wkład własny Gminy Stąporków: 349.485,00 zł



fot. wóz asenizacyjny



fot. wóz asenizacyjny

Zakończono realizację inwestycji pn.
„Budowa przydomowych oczyszczalni ścieków na terenie gminy Stąporków w formule zaprojektuj i wybuduj”.

Inwestycja realizowana była w ramach operacji „Gospodarka wodno-ściekowa” i miała na celu wspieranie lokalnego rozwoju na obszarach wiejskich, w tym poprawę jakości życia na terenie Gminnie Stąporków. Współfinansowano ją ze środków Unii Europejskiej w ramach poddziałania „Wsparcie inwestycji związanych z tworzeniem, ulepszaniem lub rozbudową wszystkich rodzajów małej infrastruktury, w tym inwestycji w energię odnawialną i w oszczędzanie energii” Programu Rozwoju Obszarów Wiejskich na lata 2014–2020.
Ilość zrealizowanych POŚ: 158 szt.

Wartość dofinansowania: 2.334.590,00 zł
Wkład własny Gminy Stąporków: 579.621,71 zł



fot. przydomowe oczyszczalnie ścieków

Infrastruktura przydrożna

BŁOTNICA

W pobliżu skrzyżowania Duraczów / Błotnica.

Remont wiaty przystankowej przy drodze powiatowej Nr 1442 T Stąporków – Smyków. Wykonano: nową wylewkę betonową, prace polegające na naprawie profili, dachu i ścian wiaty, prace malarskie i montaż odwodnienia oraz nowej ławki.



fot. przystanek Błotnica

NIEKŁAŃ MAŁY

Wiata przystankowa przy drodze powiatowej Nr 1442 T Stąporków – Szydłowiec ozdobiona artystycznym graffiti.



fot. przystanek "Hubal" Niekłań Mały

NIEKŁAŃ WIELKI

Remont wiaty przystankowej przy drodze powiatowej Nr 1442 T Stąporków – Szydłowiec. Wykonano: nową wylewkę betonową, prace polegające na naprawie profili, dachu i ścian wiaty, montaż odwodnienia, montaż nowej ławki i prace malarskie. Wiata następnie została ozdobiona artystycznym graffiti.



fot. przystanek "Piekielny" Niekłań Wielki



fot. przystanek "Piekielny" Niekłań Wielki

BOKÓW

Remont wiaty przy drodze powiatowej Nr 1377T Odrowąż – Boków.

Wykonano oczyszczenie powierzchni ścian murowanej wiaty i przygotowanie do wykonania artystycznego graffiti. Poza ścianami odnowiono i zaimpregnowano siedzisko oraz więźbę dachową. Wiata następnie została ozdobiona artystycznym graffiti.



fot. przystanek "Partyzancki" Boków

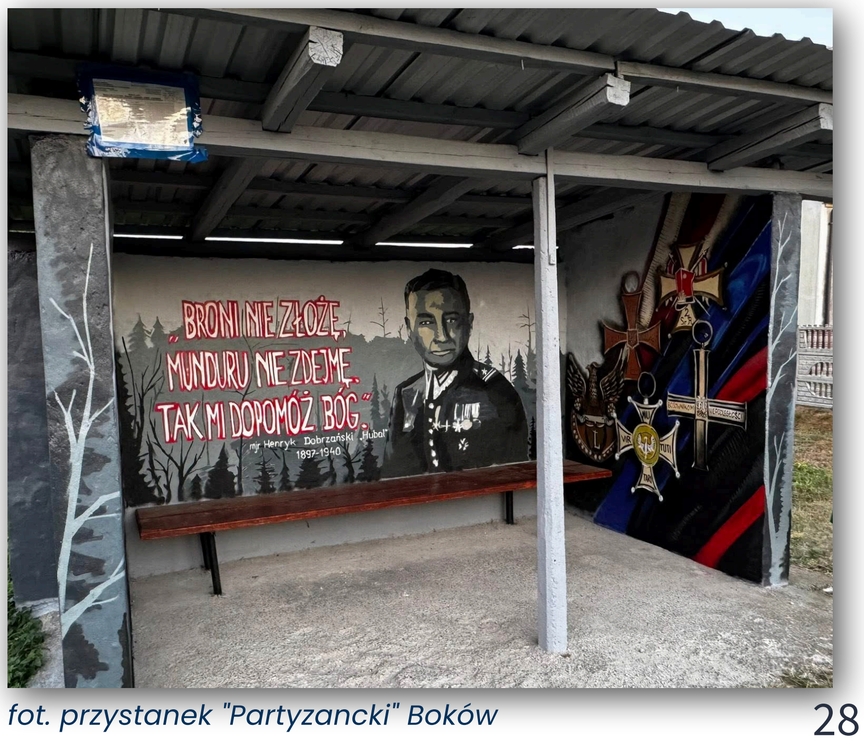

fot. przystanek "Partyzancki" Boków

2

82.517,50 zł

utrzymanie przystanków w 2025 r.

Zbiorniki Wodne

Otwarty zbiornik retencyjny w Adamku.



Wybudowano otwarty zbiornik retencyjny wraz z infrastrukturą techniczną, służący gromadzeniu wód opadowych oraz wód gruntowych. Celem inwestycji jest gromadzenie wody wykorzystywanej w czasie suszy oraz zapobieganie powodziom czy podtopieniom. Obok zbiornika wykonana została studnia złazowa oraz studnia czerpalna.
Inwestycja została dofinansowana ze środków Europejskiego Funduszu Rolnego na rzecz Rozwoju Obszarów Wiejskich w ramach Programu na lata 2014-2020
kwotą: **240.858,44 zł**
Wartość robót budowlanych: **252.115,07 zł**





Zbiorniki Wodne

Modernizacja zbiornika wodnego znajdującego się na terenie ogrodów działkowych w Stąporkowie

W ramach dotacji celowej Gmina Stąporków przeznaczyła **34.440,00 zł** na prace modernizacyjne polegające na oczyszczeniu oczka wodnego i rowu, umocnieniu brzegów oczka, stabilizacji części rowu kruszywem.



fot. Ogródki działkowe w Stąporkowie

Zbiornik wodny w Janowie.

Remont tamy - wymiana desek na dębowe - **11.175,00 zł.**



fot. Zbiornik w Janowie

Zbiornik „Miła” w Stąporkowie

Roboty konserwacyjne oraz pielęgnacyjne zapór bocznych zbiornika, budowli piętrząco - upustowych oraz budowli ujęciowych (wlotowe i wylotowe). Ich celem była poprawa bezpieczeństwa, funkcjonowania oraz wyglądu całego terenu wokół zbiornika.

Wykonano:

- karczowanie terenu,
- montaż 2 łat wodowskazowych do monitorowania poziomu wody,
- zabezpieczenie skarp przed szkodliwą ingerencją bobrów,
- oczyszczenie odprowadzalników,
- uporządkowanie skarp i terenu wokół z roślinności, krzewów oraz odrostów.

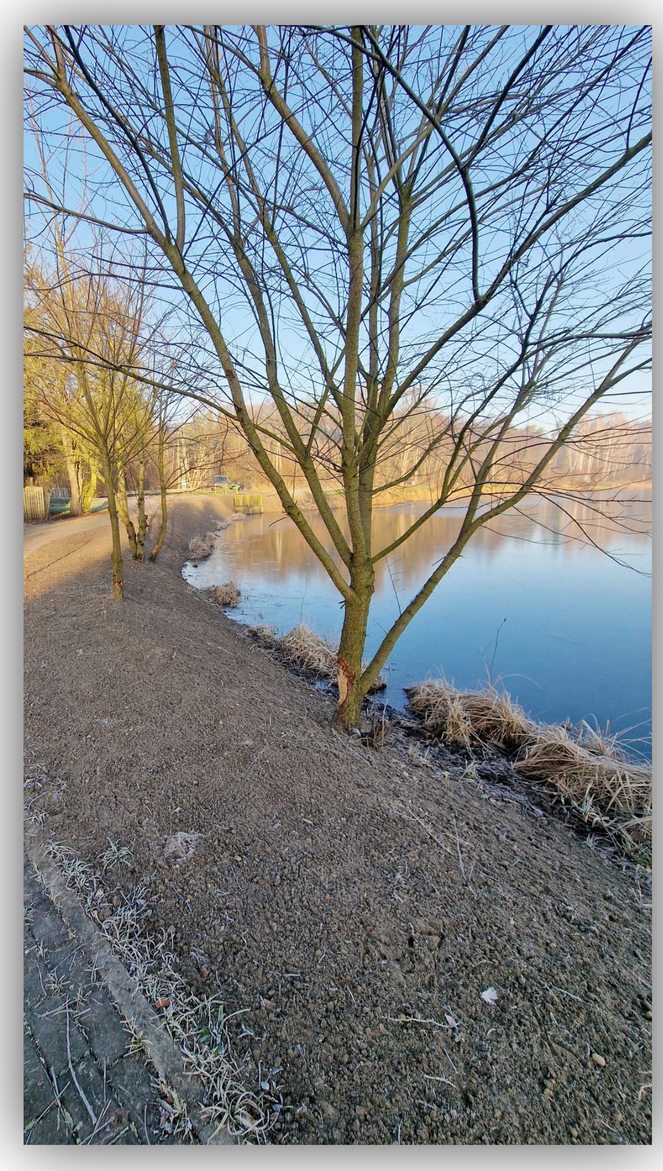

fot. zbiornik Miła w Stąporkowie



fot. zbiornik Miła w Stąporkowie

2

97.463,31 zł

Utrzymanie zbiorników wodnych w 2025 r.:

Fundusz Sołecki

2

Fundusz sołecki to środki finansowe wyodrębnione w budżecie gminy, przeznaczone na realizację lokalnych inicjatyw w sołectwach, o których wydatkowaniu decydują mieszkańcy sołectwa podczas zebrania wiejskiego. Ustawa z dnia 21 lutego 2014 r. o funduszu sołeckim (Dz. U. poz. 301 z późn. zm.) określa sposób wyliczenia wysokości środków przypadających na dane sołectwo.

W ramach Funduszu Sołeckiego 2025 wykonano m.in. następujące prace i zamówienia:

- **ADAMEK –** doposażenie placu zabaw w obiekty małej architektury **(18.590,27 zł).**
- **BIEŃ –** zakup i montaż lamp solarnych w altanie wiejskiej, zakup namiotu imprezowego oraz wyrównanie terenu działki gminnej**(12.874,01 zł).**
- **BŁASZKÓW –** współfinansowanie wykonania remontu budynku SPZOZ w Błaszkowie oraz zakup wyposażenia do świetlicy wiejskiej w Błaszkowie i terenu wokół świetlicy **(29.674,84 zł).**
- **BŁOTNICA** - zakup lamp grzewczych wraz z oprzyrządowaniem oraz zakup wyposażenia sportowego **(18.987,92 zł).**
- **BOKÓW –** Doposażenie OSP w Niekłaniu Małym (współfinansowanie) oraz zakup namiotu imprezowego wraz z doposażeniem **(14.564,03 zł).**
- **CZARNA** – wykonanie ogrodzenia działki na długości 27 metrów, zakup wyposażenia altany wiejskiej (stołów i ławek) oraz utwardzenie terenu pod altaną wiejską **(23.958,58 zł).**
- **CZARNIECKA GÓRA** – Wykonanie dokumentacji projektowej dla uzbrojenia działki w infrastrukturę techniczną **(29.774,25 zł).**

Na wydatki z Funduszu Sołeckiego otrzymano maksymalny z możliwych zwrot z budżetu państwa w wys. **40%** (*za rok 2024).* Rozliczenie Funduszu Sołeckiego za rok 2025 nastąpi w roku 2026.



DURACZÓW – dokończenie budowy garażu poprzez montaż bramy, wykonanie pokrycia dachowego, montaż drzwi bocznych oraz docieplenie części obiektu **(17.248,19 zł).**



FURMANÓW – budowa budynku gospodarczego wraz z podbudową **(20.479,12 zł).**



GUSTAWÓW – kontynuacja budowy placu zabaw poprzez zakup i montaż urządzeń małej architektury **(28.879,53 zł).**

Fundusz Sołecki

- **GOSAŃ** – budowa altany wiejskiej wraz z utwardzeniem terenu oraz wykonanie i wmurowanie oszklonej gabloty na figurkę św. Floriana wraz z tablicą pamiątkową **(34.297,55 zł).**
- **GRZYBÓW** – współfinansowanie zakupu nieruchomości zlokalizowanej w miejscowości Grzybów **(24.306,53 zł).**
- **HUCISKO** – wymiana ogrodzenia przy budynku socjalnym, wyburzenie starych toalet murowanych wraz z niwelacją i wyrównaniem terenu oraz utwardzenie wjazdu kruszywem **(39.665,87 zł).**
- **JANÓW** – ukończenie wyłożenia rowów elementami betonowymi przy drodze gminnej (etap II), zakup namiotu imprezowego oraz składanych stołów i ławek **(15.259,93 zł).**
- **KAMIENNA WOLA** – zakup grilla zewnętrznego oraz wyposażenia i sprzętów na potrzeby sołectwa **(18.938,21 zł).**
- **KOMORÓW** – zakup działek z przeznaczeniem na budowę placu zabaw **(34.396,97 zł).**
- **KOZIA WOLA** – wykonanie utwardzenia tłuczniem terenu wokół świetlicy wiejskiej **(36.136,70 zł).**
- **KRASNA** – opracowanie dokumentacji projektowej oraz zakup i montaż urządzeń małej architektury (przeplotni i trampoliny) **(19.832,93 zł).**
- **LELITKÓW** – współfinansowanie doposażenie OSP w Niekłaniu Małym oraz opracowanie dokumentacji i budowa oświetlenia ulicznego (etap I) **(14.911,98 zł).**
- **LUTA** – zakup i wysiew trawy na działce gminnej oraz opracowanie dokumentacji projektowej wraz z montażem urządzeń małej architektury **(22.169,14 zł).**



fot. Gablota w Gosaniu

- **MODRZEWINA** – opracowanie dokumentacji oraz zakup i montaż urządzenia siłowni zewnętrznej **(11.730,76 zł).**
- **MOKRA** – budowa altany wiejskiej oraz zakup mundurów specjalnych dla OSP **(28.084,23 zł).**
- **NADZIEJÓW** – współfinansowanie doposażenia OSP w Niekłaniu Wielkim, zagospodarowanie placu zabaw wraz z montażem bramy, furtki oraz nowych urządzeń, a także opracowanie dokumentacji projektowej na obiekty małej architektury **(24.853,30 zł).**
- **NIEKŁAŃ MAŁY** – przygotowanie dokumentacji projektowej na budowę słupów oświetleniowych, współfinansowanie lokalnych imprez oraz doposażenie budynku użyteczności kulturalno-społecznej w niezbędny sprzęt, meble i wyposażenie kuchenne **(44.537,11 zł).**
- **NIEKŁAŃ WIELKI** – remont i doposażenie altany wiejskiej, doświetlenie obiektów małej architektury oraz współfinansowanie organizacji imprez lokalnych **(44.537,11 zł).**
- **ODROWĄŻ** – współfinansowanie remontu budynku SPZOZ w Błaszkowie **(30.569,56 zł).**



fot. Ośrodek zdrowia Błaszków



fot. Ośrodek zdrowia Błaszków



fot. Ośrodek zdrowia Błaszków

Fundusz Sołecki

2

- **PARDOŁÓW** – kontynuacja budowy altanki wiejskiej poprzez utwardzenie terenu oraz wypełnienie obudowy ściankami z drewna **(22.318,23 zł).**



fot. altana Pardołów



fot. altana Pardołów

- **PIASEK** – doposażenie altany wiejskiej poprzez wykonanie podbudowy, montaż orynnowania, wypełnienie obudowy ściankami z drewna oraz zakup mebli ogrodowych **(12.476,36 zł).**
- **SMARKÓW** – współfinansowanie opracowania dokumentacji projektowej na budowę sieci oświetlenia ulicznego oraz doposażenie świetlicy wiejskiej i zagospodarowanie terenu zewnętrznego **(22.020,02 zł).**
- **ŚWIERCZÓW** – opracowanie dokumentacji projektowej na wykonanie oświetlenia ulicznego, zakup i montaż lamp przy świetlicy wiejskiej oraz doposażenie świetlicy i terenu wokół niej w sprzęt sportowy, urządzenia gastronomiczne i zestawy piknikowe **(27.189,51 zł).**
- **WĄGLÓW** – wzbogacenie placu zabaw o urządzenie siłowni zewnętrznej, wykonanie schodów stanowiących dojście do altany wiejskiej oraz współfinansowanie zakupu sprzętu i odzieży dla OSP Niekłań **(17.198,48 zł).**
- **WIELKA WIEŚ** – budowa wiejskiej altanki wraz z utwardzeniem terenu pod nią oraz zakup munduru strażackiego dla OSP Niekłań **(36.037,29 zł).**
- **WŁOCHÓW** – ustalenie granic działki gminnej oraz wykonanie ogrodzenia panelowego wraz z montażem bramy i furtki **(17.944,08 zł).**
- **WÓLKA PLEBAŃSKA** – zakup i montaż zewnętrznych tablic informacyjnych, współfinansowanie remontu budynku SPZOZ w Błaszkowie oraz zakup kosy spalinowej na potrzeby sołectwa **(26.593,03).**
- **WÓLKA ZYCHOWA** – odmulenie rowów przydrożnych oraz współfinansowanie doposażenia OSP Niekłań **(24.903,01 zł).**



fot. Altana Wielka Wieś

W ramach funduszu sołeckiego na 2025 r. poniesiono wydatki w wysokości – 813.516,68 zł.

Zakład Gospodarki Komunalnej i Mieszkaniowej w Stąporkowie.

Dodatacje celowe dla ZGKiM w 2025 r.

- wymiana wodomierzy w miejscowości Czarna i Czarniecka Góra - **100.000,00 zł**
- modernizacja ujęcia wody w Odrowążu - **546.000,00 zł**
- modernizacja ujęcia wody w Pardołowie etap I i II - razem **147.000,00 zł**
- zakup zgrzewarki doczołowej - **60.000,00 zł**
- zakup beczki na wodę pitną - **50.000,00 zł**
- zakup rozpory aluminiowej do wykopów - **15.000,00 zł**
- zakup samochodu ciężarowego do 3.5 ton, wywrotka - **300.000,00 zł**
- zakup rębaka - **10.000,00 zł**
- zakup posypywarki ciągnionej Pronar T130 - **73.000,00 zł**

Woda i ścieki

3 km

długość nowej sieci wodociągowej zrealizowanej w 2025 r.

38

Nowe przyłącza wodociągowe (ZGKiM)

21

Nowe przyłącza wodociągowe (firmy prywatne)

8

Nowe przyłącza kanalizacyjne (ZGKiM)

2

Nowe przyłącza kanalizacyjne (firmy prywatne)

Możliwości ZGKiM w stosunku do zapotrzebowania w 2025 r.

4

szambiarki (ZGKiM)

2.425

nieruchomości , z kórych odbierane są nieczystości przez szambiarki w 2025 r.

Gospodarka mieszkaniowa

2

Gospodarka mieszkaniowa ZGKiM

66

Liczba lokali komunalnych w 2025 r.

21

Liczba lokali socjalnych w 2025 r.

Blok wielorodzinny - -Społeczna Inicjatywa Mieszkaniowa.

Podjęta przez Gminę Stąporków inicjatywa budowy mieszkań uzyskała w 2025 r. program funkcjonalno - użytkowy (PFU). Oznacza to, że planowana w Stąporkowie przy ul. 1-go Maja inwestycja ma jasno określone założenia i kierunek dalszych działań.

Najważniejsze elementy koncepcji architektonicznej bloku:

- budynek mieszkalny, wielorodzinny,
- 3 kondygnacje naziemne + 1 podziemna,
- 30 mieszkań, w tym:
  - 19 mieszkań dwupokojowych,
  - 11 mieszkań trzypokojowych,
- budynek o nieregularnym kształcie,
- łączna powierzchnia zabudowy: 752 m²
- infrastruktura techniczna, utwardzenie terenu
- mała architektura.





fot. wizualizacja projektu bloku przy ul. 1-go Maja w Stąporkowie

Gospodarowanie zasobem nieruchomości Gminy Stąporków

2

Zasób nieruchomości Gminy Stąporków, według stanu na dzień 31 grudnia 2025 roku:

350,7374 ha

łączna powierzchnia gruntów
w tym:

248,8484 ha

powierzchnia gruntów na terenie gminy

101,8890 ha

powierzchnia gruntów na terenie miasta

Główne kierunki gospodarowania nieruchomościami gminnymi wg stanu na dzień 31 grudnia 2025 r.

Zrealizowano 4 uchwały Rady Miejskiej w Stąporkowie kończąc procedury związane z nabyciem i zbyciem nieruchomości gminnych, obejmujące:

- nabycie do zasobu gminnego - 4 nieruchomości o łącznej powierzchni 1,33 ha;
- zbycie z zasobu gminnego - 1 nieruchomość o powierzchni 0,0572 ha;
- sprzedaż w drodze bezprzetargowej na rzecz Najemców 2 lokali mieszkalnych o łącznej powierzchni użytkowej 86,10 m2 wraz z udziałem w prawie własności nieruchomości.

Grunty udostępnione pod dzierżawę wg stanu na dzień 31 grudnia 2025 r.

Nieruchomości gminnego zasobu są sukcesywnie przeznaczane do czasowego udostępnienia i wykorzystania. Część gruntów została wydzierżawiona na czas oznaczony. Łącznie zawarto 19 umów dzierżawy, obejmujących powierzchnię 42,6906 ha, z tego:

1) Jednostka ewidencyjna 260508_4 Stąporków – miasto: 0,4239 ha, w tym:
- pod działalność gospodarczą - 0,2812 ha,
- pozostałe grunty - 0,1427 ha;

2) Jednostka ewidencyjna 260508_5 Stąporków - obszar wiejski, 42,2667 ha, w tym:
- grunty rolne - 40,5349 ha,
- pod działalność gospodarczą - 0,0200 ha,
- pozostałe grunty - 1,7118 ha.

Powierzchnia gruntów udostępnionych w danym roku ma charakter zmienny i ulega zwiększeniu lub zmniejszeniu, w związku z zawieraniem nowych umów, umów dzierżaw jednodniowych, rozwiązaniem umów zawartych na czas oznaczony lub ich wygaśnięciem.

Gospodarowanie zasobem nieruchomości Gminy Stąporków

W 2025 r. Gmina Stąporków nabyła do zasobu gminnego nieruchomości z przeznaczeniem na cele rozwojowe sołectw:

- w miejscowości Grzybów - działki nr 208 i nr 209 o łącznej powierzchni 3200 m²,
- w miejscowości Komorów - działki nr 439 i nr 440 o łącznej powierzchni 10100 m² .

Zakup nieruchomości został współfinansowany ze środków budżetu Gminy Stąporków oraz Funduszu Sołeckiego miejscowości Grzybów i Komorów. Planowane inwestycje dotyczą budowy świetlicy wiejskiej w Grzybowie oraz placu zabaw w Komorowie.



fot. Komorów działka nr 439 i 440

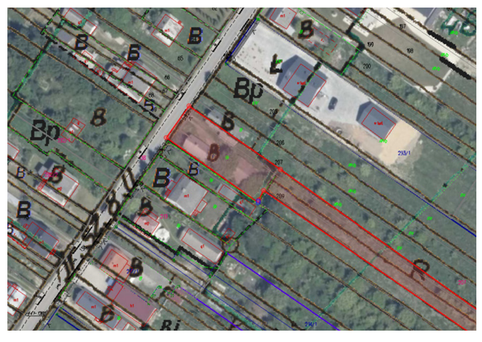

fot. Grzybów działka nr 208 i 209

Zwiększenie gminnego zasobu nieruchomości w drodze komunalizacji

W okresie od 1 stycznia 2025 r. do 31 grudnia 2025 r. gminny zasób został zwiększony o mienie nabyte z mocy prawa na podstawie przepisów ustawy z dnia 10 maja 1990 r. Przepisy wprowadzające ustawę o samorządzie terytorialnym i ustawę o pracownikach samorządowych (Dz. U. Nr 32, poz. 191 z późn. zm.), obejmujące następujące nieruchomości:

1. Nieruchomość położona w jednostce ewidencyjnej 260508_4 Stąporków - miasto, obręb 0001 Stąporków, oznaczona w ewidencji gruntów i budynków jako działka Nr 276/1 o powierzchni 0,3177 ha, stanowiącą drogę wewnętrzną.

2. Nieruchomość położona w jednostce ewidencyjnej 260508_5 Stąporków - obszar wiejski, obręb 0002 Bień, oznaczona w ewidencji gruntów i budynków jako działka Nr 144 o powierzchni 0,51 ha, stanowiącą drogę wewnętrzną.

3. Nieruchomość położona w jednostce ewidencyjnej 260508_5 Stąporków - obszar wiejski, obręb 0003 Błaszków, oznaczona w ewidencji gruntów i budynków jako działka Nr 792 o powierzchni 0,05 ha, stanowiącą drogę wewnętrzną.

4. Nieruchomość położona w jednostce ewidencyjnej 260508_5 Stąporków - obszar wiejski, obręb 0010 Gosań, oznaczona w ewidencji gruntów i budynków jako działka Nr 1513 o powierzchni 0,85 ha, stanowiącą drogę wewnętrzną.

5. Nieruchomość położona w jednostce ewidencyjnej 260508_5 Stąporków - obszar wiejski, obręb 0032 Wąglów, oznaczona w ewidencji gruntów i budynków jako działka Nr 620/2 o powierzchni 0,0759 ha, stanowiącą drogę wewnętrzną.

Planowanie przestrzenne

MPZP.
Uchwalenie miejscowego planu zagospodarowania przestrzennego dla strefy „A” ochrony uzdrowiskowej na obszarze strefy ochrony uzdrowiskowej Czarniecka Góra.

Prace nad sporządzeniem 3 miejscowych planów zagospodarowania przestrzennego, zgodnie z podjętymi uchwałami:

- w sprawie przystąpienia do sporządzenia miejscowego planu zagospodarowania przestrzennego dla części terenu miasta Stąporków (obręb 0002), położonego w rejonie ul. Komunalnej i ul. Plac Wolności – planowane przeznaczenie pod zabudowę mieszkaniową wielorodzinną;
- w sprawie przystąpienia do sporządzenia miejscowego planu zagospodarowania przestrzennego dla części terenu miasta Stąporków (obręb 0002) oraz części terenu sołectwa Niekłań Mały (obręb 0024), położonego w rejonie ul. Niekłańskiej – planowane przeznaczenie pod zabudowę produkcyjną i usługową;
- w sprawie przystąpienia do sporządzenia miejscowego planu zagospodarowania przestrzennego dla części terenu miasta Stąporków (obręb 0002), położonego w rejonie ul. Sportowej i ul. M.J Piłsudskiego – planowane przeznaczenie pod teren usług sportu i rekreacji oraz teren elektrowni słonecznej.

MPZP.
Przystąpienie do sporządzenia miejscowego planu zagospodarowania przestrzennego dla części terenów Gminy Stąporków, obejmujących część obrębów ewidencyjnych: 0024 Niekłań Mały, 0025 Niekłań Wielki, 0023 Nadziejów, 0011 Grzybów, 0001 Stąporków - miasto, 0022 Mokra.

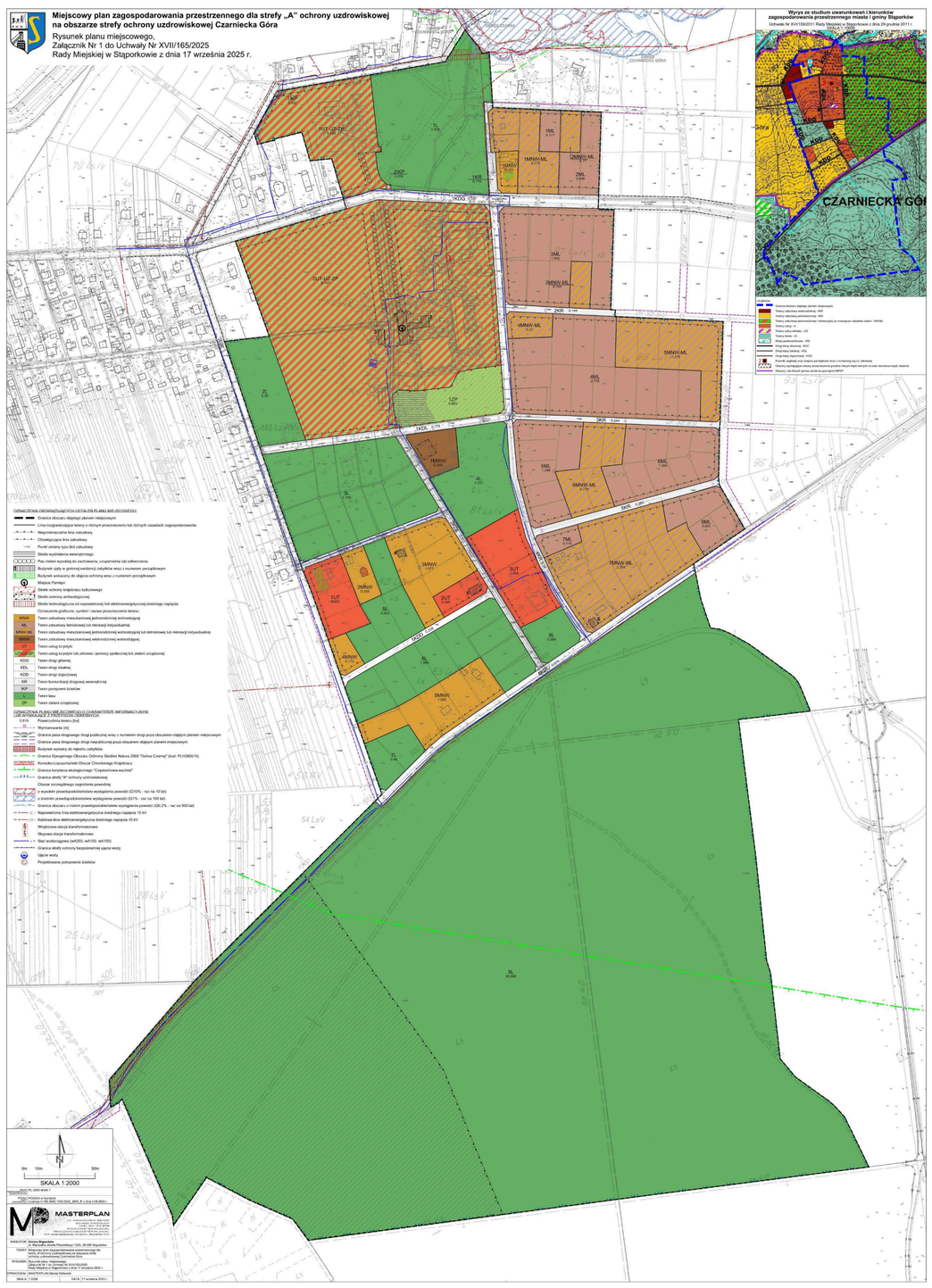



Plan Ogólny Gminy Stąporków.

Prace nad sporządzeniem planu ogólnego Gminy Stąporków. Na podstawie art. 13a - 13m ustawy z dnia 27 marca 2003 r. o planowaniu i zagospodarowaniu przestrzennym(Dz. U. z 2026 r., poz. 538) dla obszaru gminy rada gminy uchwala plan ogólny gminy.
W dniach 13-15 stycznia 2025 roku odbyły się spotkania informacyjne z pracownikami Urzędu Miejskiego na temat nowego aktu prawa miejscowego jakim jest Plan Ogólny Gminy Stąporków. Spotkania odbyły się w Stąporkowie, Niekłaniu i Krasnej.
Liczba złożonych przez mieszkańców wniosków do Planu Ogólnego: **573.**

Publiczny Transport Zbiorowy

Komunikacja Gminy Stąporków

Gmina Stąporków uzyskała dofinansowanie z Funduszu Rozwoju Przewozów Autobusowych o charakterze użyteczności publicznej na funkcjonowanie publicznego transportu zbiorowego w latach 2025-2026.
Wysokość przysnanego dofinansowania wynosi:

- **na 2025 r. - 1.683.643,50 zł**
- **na 2026 r. - 1.700.424,00 zł**

2

44.706 szt.

łączna liczba sprzedanych biletów w PTZ Gminy Stąporków w 2025 r.

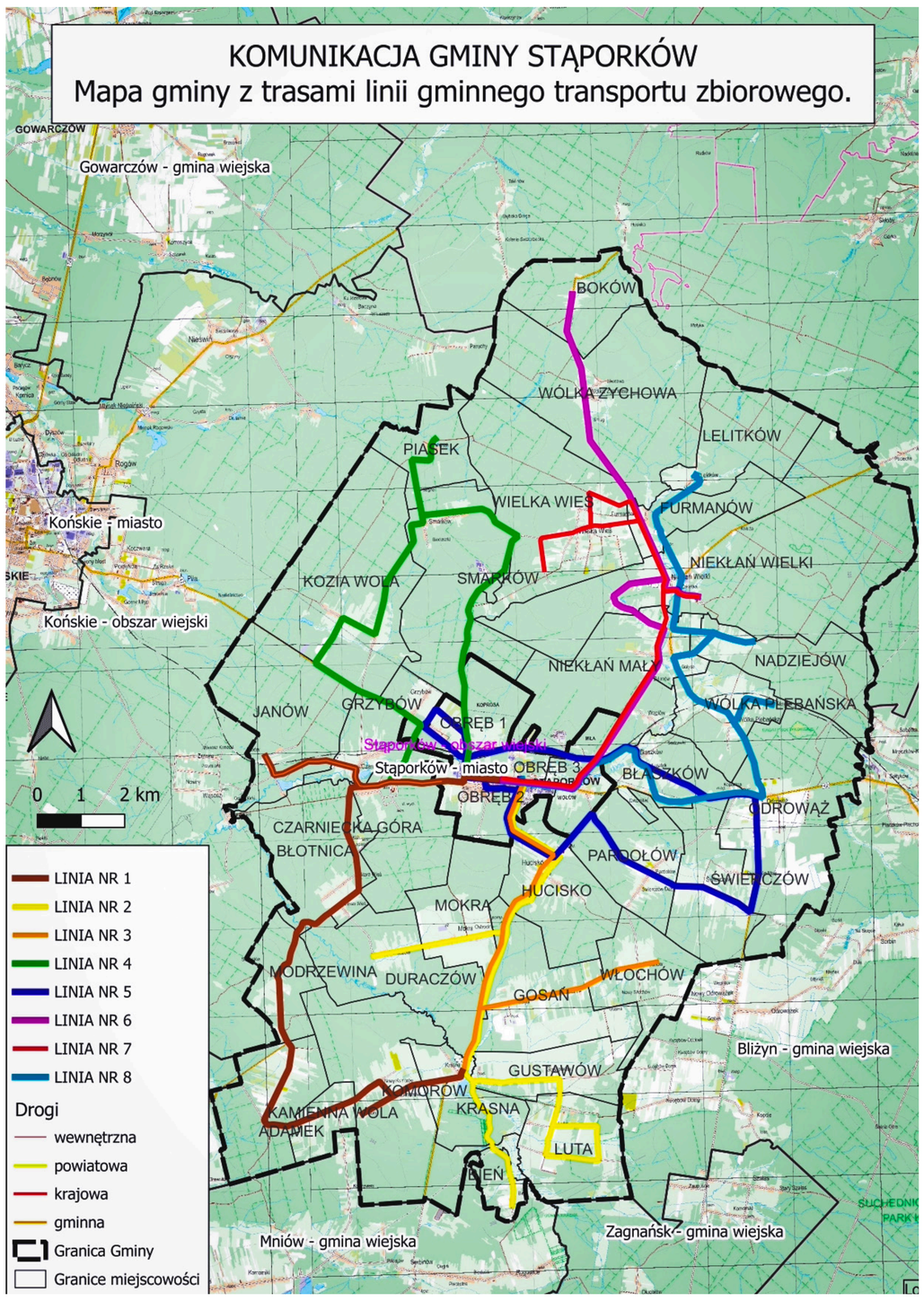

Linia Nr 1: Stąporków- Czarniecka Góra – Czarna – Janów – Błotnica Modrzewina - Kamienna Wola – Adamek – Komorów Góry – Komorów Nowy – Komorów – Krasna – Stąporków – **8366 sprzedanych biletów.**

Linia Nr 2: Stąporków – Hucisko – Mokra – Duraczów – Krasna – Bień – Gustawów – Luta – Stąporków – **5514 sprzedanych biletów.**

Linia Nr 3: Stąporków – Hucisko – Mokra – Gosań – Włochów – Gosań – Krasna – Stąporków – **3969 sprzedanych biletów.**

Linia Nr 4: Stąporków – Stara Góra – Smarków – Piasek – Smarków - Kozia Wola – Grzybów – Stary Grzybów – Czarniecka Góra – Stąporków – **5832 sprzedanych biletów.**

Linia Nr 5: Stąporków – Błaszków - Odrowąż – Świerczów Mały – Świerczów – Pardołów – Hucisko – Stąporków – **6767 sprzedanych biletów.**

Linia Nr 6: Stąporków – Wąglów – Niekłań Mały – Niekłań Wielki – Furmanów – Wólka Zychowa – Boków – Stąporków – **4764 sprzedanych biletów.**

Linia Nr 7: Stąporków – Wąglów – Niekłań Mały – Niekłań Wielki – Furmanów – Wielka Wieś – Furmanów – Niekłań Wielki – Niekłań Mały – Wąglów – Stąporków – **4866 sprzedanych biletów.**

Linia Nr 8: Stąporków – Błaszków – Odrowąż – Murawki – Wólka Plebańska – Niekłań Mały – Nadziejów - Niekłań Mały -Niekłań Wielki – Furmanów – Lelitków – Niekłań Wielki – Stąporków – **4628 sprzedanych biletów.**

Działalność Miejsko-Gminnego Ośrodka Pomocy Społecznej

Kluczowe zadania i programy zrealizowane w 2025 roku:

Profilaktyka uzależnień:
Na działania ujęte w Gminnym Programie Profilaktyki i Rozwiązywania Problemów Uzależnień oraz Przeciwdziałania Narkomanii wydatkowano z budżetu łącznie **135.702,36 zł** (w tym 132.097,36 zł na przeciwdziałanie alkoholizmowi oraz 3.605,00 zł na zwalczanie narkomanii).
Udzielono 241 porad terapeutycznych (dla 48 osób) oraz 415 porad psychologicznych (dla 68 osób).

Domy Pomocy Społecznej:
Zapewniono wsparcie 35 osobom pochodzącym z Gminy Stąporków poprzez dofinansowanie kosztów ich pobytu w domach pomocy społecznej. Wydatkowano na ten cel **1.696.882,23 zł**, co stanowiło 92,54% planu.

Ośrodki wsparcia i pomoc bezdomnym:
Sfinansowano pobyt 3 osób w schroniskach (w tym 2 z usługami opiekuńczymi) na kwotę **52.410,59 zł**. Pozostałe usługi schronienia świadczone były bezpłatnie przez Akademię Innowacji Społecznych na podstawie zawartej umowy.

Przeciwdziałanie przemocy w rodzinie :
Wydano **11.495,00 zł** (88,42% planu).
W 2025 roku procedurą „Niebieskiej Karty" oraz działaniami grup diagnostyczno-pomocowych objęto 58 rodzin. Główne koszty poradnictwa specjalistycznego sfinansowano w ramach Gminnego Programu Profilaktyki i Rozwiązywania Problemów Alkoholowych.

Zasiłki okresowe i celowe:
Wydano łącznie **298.791,77 zł** (97,27% planu). Na zasiłki okresowe dla 75 osób przeznaczono 206.570,00 zł (środki z budżetu państwa). Pozostała kwota (92.221,77 zł) ze środków własnych gminy została przeznaczona na zasiłki celowe. Sfinansowano m.in. 86 zasiłków specjalnych celowych (głównie na zakup opału).

2

461
rodzin objętych wsparciem

1.538
rozpatrzonych wniosków

1.419
przeprowadzonych wywiadów środowiskowych

Działalność Miejsko-Gminnego Ośrodka Pomocy Społecznej

Dodatki mieszkaniowe:
Na wypłatę 554 świadczeń dla 57 gospodarstw domowych wydatkowano **102.914,01 zł** (93,30% planu). 495 świadczeń dotyczyło mieszkańców Stąporkowa, natomiast 59 mieszkańców wsi. Zadanie w całości sfinansowano ze środków własnych gminy.

Zasiłki stałe:
Wsparcie otrzymało 146 osób, a koszt realizacji zadania wyniósł **1.621.172,23 zł** (99,37% planu). Środki w całości pochodziły z dotacji budżetu państwa. Na składki zdrowotne dla tych osób wydatkowano kwotę **135.951, 86 zł.**

Utrzymanie Ośrodka Pomocy Społecznej:
Koszty funkcjonowania instytucji wyniosły **3.057.717,73 zł** (90,25% planu).
Na realizację zadania pozyskano **628.682,85 zł** dotacji z budżetu państwa oraz **6.800,00 zł** z Krajowego Funduszu Szkoleniowego.

Usługi opiekuńcze i program „Opieka 75+”:
Z pomocy w formie usług opiekuńczych skorzystało 88 osób, a koszt zadania wyniósł **1.000.245,23 zł** (89,91 % planu), z czego 68.947,89 zł. pochodziło z budżetu państwa. Usługi były realizowane przez opiekunki zatrudnione w Ośrodku na umowę o pracę.

Program „Posiłek w szkole i w domu”:
Wydatkowano **240.184,00 zł** (100% planu). Pomocą objęto 397 osób, w tym 110 dzieci i uczniów oraz 8 osób bezdomnych. W ramach programu sfinansowano także zasiłki celowe na zakup żywności dla 385 osób. Zadanie w 77% sfinansowano z dotacji budżetu państwa.

Pomoc materialna dla uczniów:
Stypendia i zasiłki szkolne otrzymało 29 uczniów, na co przeznaczono **20.708,00 zł** (39,82% planu). Zadanie sfinansowane zostało z budżetu państwa - **16.566,40 zł** i ze środków własnych gminy – **4.141,60 zł.**

Świadczenia rodzinne i alimentacyjne:
Wydatkowano **16.764.683,33 zł** (100% planu).
W 2025 roku wypłacono m. in. 10.184 zasiłków pielęgnacyjnych, 2.843 zasiłków rodzinnych, 3.035 świadczeń pielęgnacyjnych oraz 691 świadczeń z funduszu alimentacyjnego. Prowadzono również postępowania wobec 119 dłużników alimentacyjnych. Środki na realizację zadania w 100 % pochodziły z budżetu państwa.

Wspieranie rodziny:
Na pracę 2 asystentów rodziny (opieka nad 19 rodzinami) oraz działalność Placówek Wsparcia Dziennego w Stąporkowie i Hucisku przeznaczono **784.942,71 zł** (93,68 % planu). Z opieki specjalistycznej (logopedia, integracja sensoryczna , socjoterapia) skorzystało 45 dzieci.

Działalność Miejsko-Gminnego Ośrodka Pomocy Społecznej.

Rodziny zastępcze:
Gmina dofinansowała koszty pobytu 35 dzieci w pieczy zastępczej na kwotę **261.487,80 zł** (90,61% planu). Zadanie w całości sfinansowano ze środków własnych gminy.

Placówki opiekuńczo-wychowawcze:
Sfinansowano pobyt 14 dzieci w instytucjonalnej pieczy zastępczej na łączną kwotę **520. 184,35 zł** (90,08% planu).

Składki na ubezpieczenie zdrowotne:
Wydatkowano **337.399,94 zł,** opłacając składki osobom pobierającym świadczenia rodzinne i opiekuńcze (100% dotacja państwa).

Pozostała działalność (Fundusz Pomocy):

Na realizację zadań na rzecz obywateli Ukrainy wydatkowano łącznie **33.098,43 zł.** Kwota ta objęła wypłatę świadczeń rodzinnych (**7.776,02 zł**), pozostałych świadczeń pieniężnych **(17.987,92 zł)** oraz koszty obsługi zadania, w tym zakup niezbędnych licencji oprogramowania **(7.334,49 zł)**. Całość sfinansowano ze środków zewnętrznych.

Program „Czyste Powietrze”:
Ośrodek wydał 102 zaświadczenia o wysokości dochodów dla mieszkańców ubiegających się o dofinansowanie (69 dla gospodarstw wieloosobowych, 33 dla jednoosobowych).

Wsparcie osób z niepełnosprawnościami (Fundusz Solidarnościowy):
- **Opieka wytchnieniowa:**
  Wsparciem objęto 10 rodzin, zapewniając 240 godzin bezpłatnej pomocy dla każdego opiekuna (koszt: **52.315,35 zł**).
- **Asystent osobisty osoby z niepełnosprawnością:** Wsparto 47 osób (koszt: **556.851,99 zł**).

Działania na rzecz seniorów:
W ramach programu „Gmina przyjazna seniorom” wydano **141 Ogólnopolskich Kart Seniora** dla mieszkańców powyżej 60. roku życia.

W 2025 roku Miejsko-Gminny Ośrodek Pomocy Społecznej w Stąporkowie realizował zadania własne gminy, zadania zlecone z zakresu administracji rządowej oraz zadania wynikające z zawartych umów i porozumień.

Łączny plan wydatków zrealizowano na poziomie **27.077.856,57 zł (96,96% planu).**

Plan dochodów jednostki został wykonany w **100,03% (596.062,37 zł).**

Na dzień 31.12.2025 r. należności Gminy do zapłaty wynosiły **13.898.981,67 zł,** natomiast zobowiązania jednostki zamknęły się kwotą **380.925,94 zł.**

Działalność Samodzielnego Publicznego Zakładu Opieki Zdrowotnej w Stąporkowie (SPZOZ)

SPZOZ w Stąporkowie udziela świadczeń medycznych w ramach:

- podstawowej opieki medycznej udzielanej w warunkach ambulatoryjnych lub domowych, w miejscu zamieszkania lub pobytu pacjenta,
- poradni pediatrycznej dla dzieci zdrowych i dzieci chorych,
- poradni stomatologicznej,
- poradni specjalistycznych, tj. poradni ginekologiczno-położniczej, laryngologicznej i okulistycznej,
- rehabilitacji leczniczej,
- poradni zdrowia psychicznego,
- gabinetu pielęgniarki środowiskowej, położnej środowiskowej, punktu szczepień ochronnych,
- punktu pobrań materiału do badań laboratoryjnych.

W skład SPZOZ w Stąporkowie wchodzą:

- Przychodnia Zdrowia w Stąporkowie, ul. Słowackiego 2 (podstawowa opieka zdrowotna, stomatologia, ginekologia, laryngologia, okulistyka, poradnia zdrowia psychicznego);
- OZ w Niekłaniu Wielkim, ul. Szkolna 2 (podstawowa opieka zdrowotna, stomatologia, rehabilitacja);
- OZ w Krasnej, Krasna 52 (podstawowa opieka zdrowotna);
- OZ w Błaszkowie, Błaszków 1(podstawowa opieka zdrowotna).

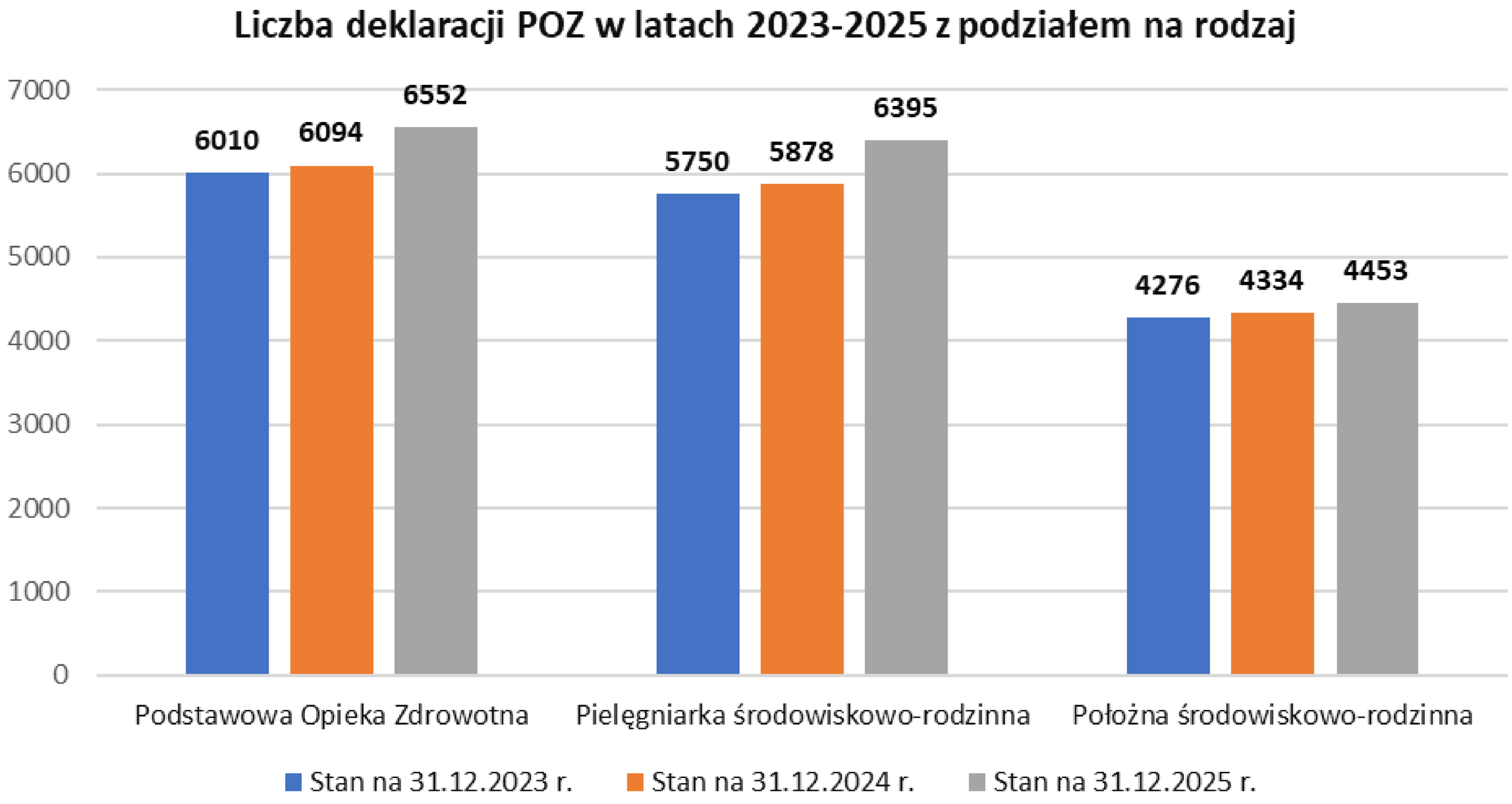

Działalność Samodzielnego Publicznego Zakładu Opieki Zdrowotnej w Stąporkowie (SPZOZ)

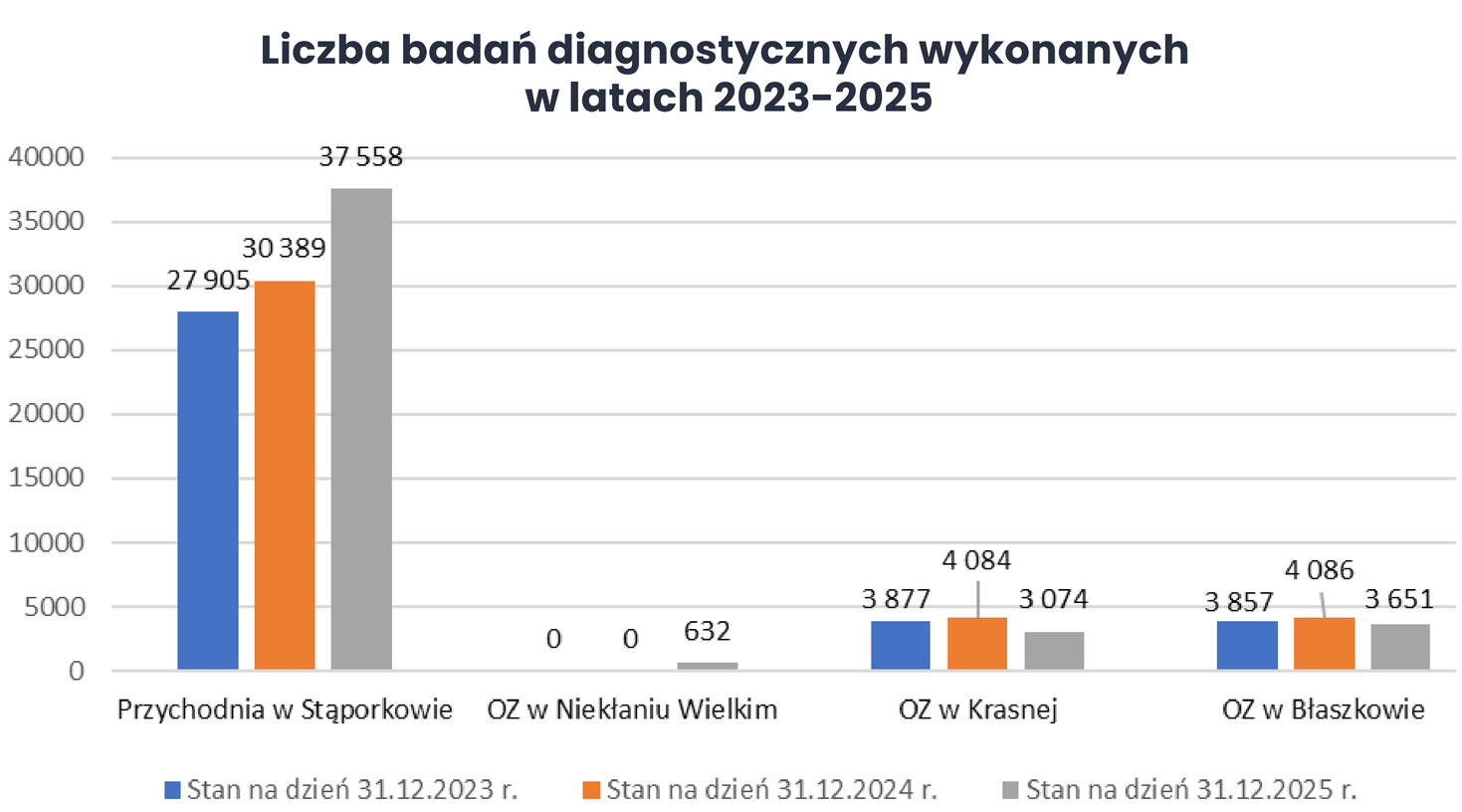

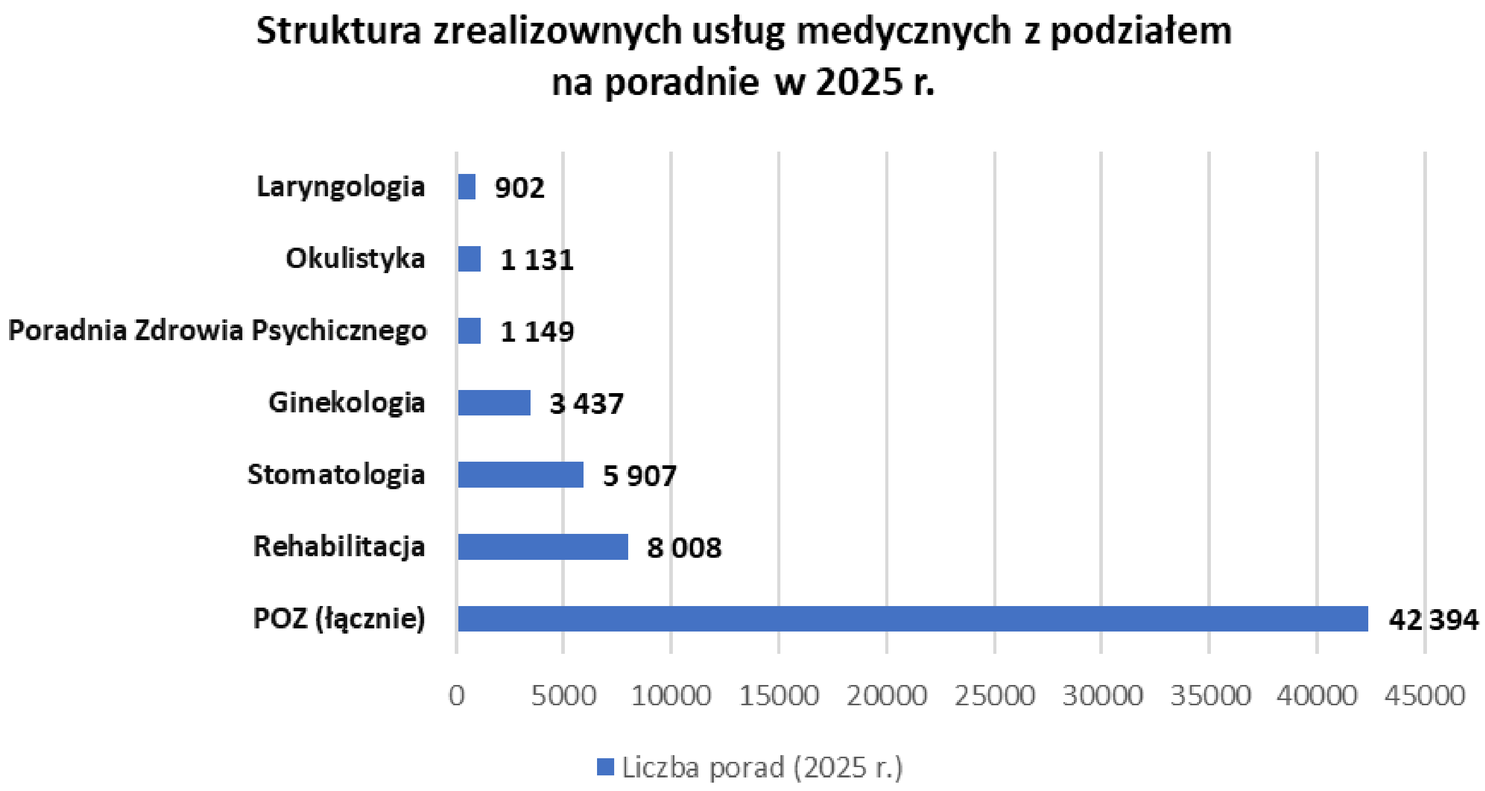

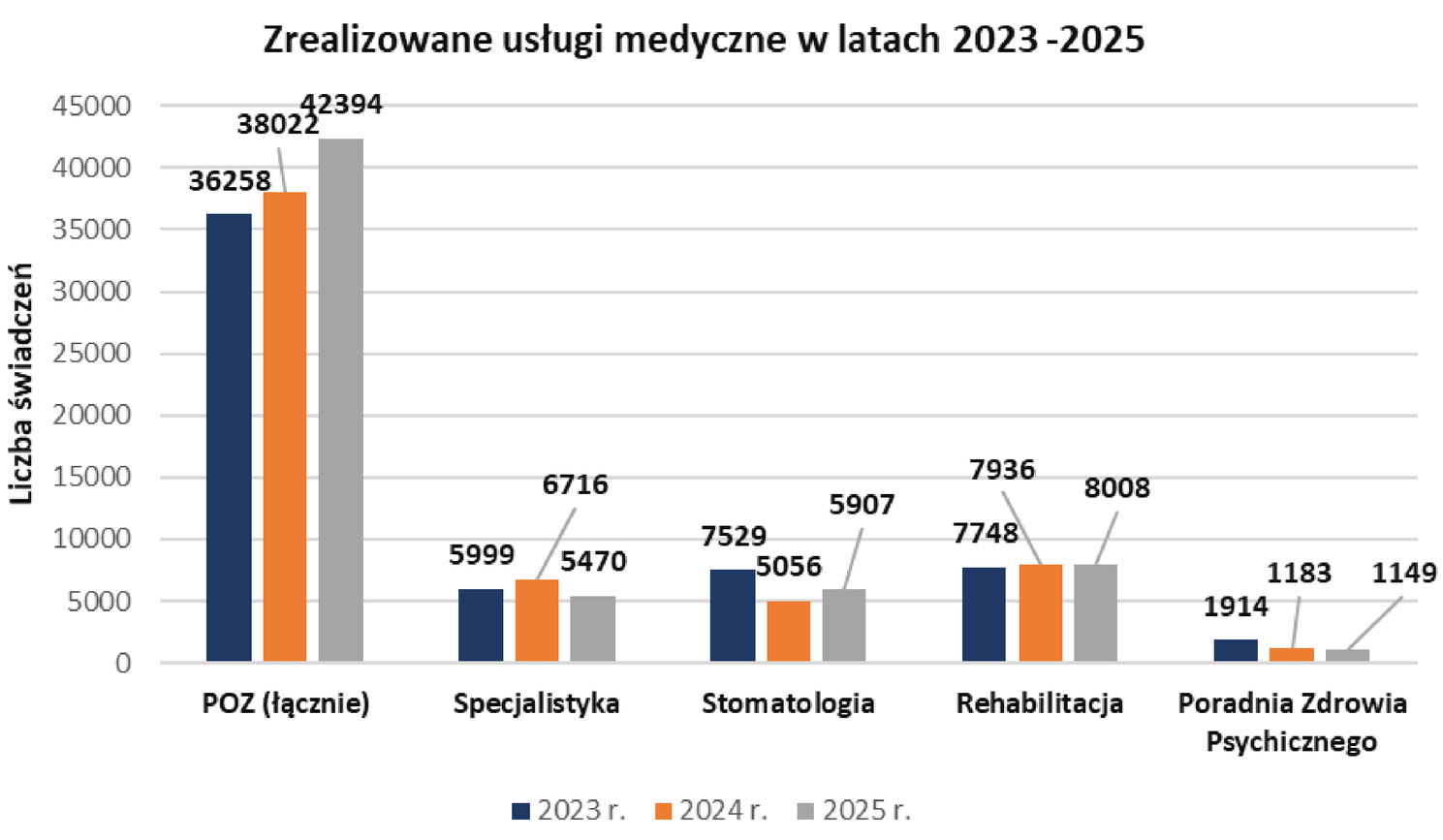

Łączna liczba badań diagnostycznych w latach 2023–2025:

- 31.12.2023 r. – **37.365**
- 31.12.2024 r. – **40.474**
- 31.12.2025 r. – **46.650**

Działalność Samodzielnego Publicznego Zakładu Opieki Zdrowotnej w Stąporkowie (SPZOZ)

Uruchomienie Poradni Medycyny Pracy wraz Pracownią psychologiczną.

W czerwcu 2025 roku w Samodzielnym Publicznym Zakładzie Opieki Zdrowotnej w Stąporkowie została uruchomiona Poradnia Medycyny Pracy wraz z Pracownią psychologiczną. Otwarcie nowej poradni stanowi istotne rozszerzenie oferty świadczeń zdrowotnych realizowanych przez SPZOZ.
W ramach przygotowania poradni do działalności zakupiono nowoczesne wyposażenie, w tym m.in. ciemnię kabinową z noktometrem i pierścieniem Landolta, aparat Piórkowskiego, aparat krzyżowy, tablice poppelreutera oraz inne niezbędne urządzenia i sprzęty medyczne. Zakupiony został również specjalistyczny program informatyczny do obsługi świadczeń realizowanych w Poradni Medycyny Pracy, co usprawnia proces rejestracji, dokumentacji oraz rozliczania usług.
Uruchomienie nowej poradni przyczynia się do poprawy dostępności świadczeń profilaktycznych i diagnostycznych dla mieszkańców oraz pracowników lokalnych zakładów pracy.



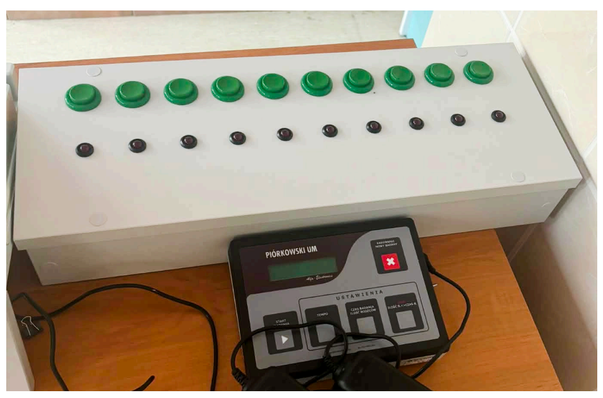

fot. aparat Piórkowskiego i aparat krzyżowy SPZOZ



fot. ciemnia kabinowa SPZOZ

44

umów współpracy z firmami w zakresie medycyny pracy

667

orzeczeń lekarskich w ramach medycyny pracy

67

konsultacji psychologicznych w ramach medycyny pracy

Działalność Samodzielnego Publicznego Zakładu Opieki Zdrowotnej w Stąporkowie (SPZOZ)

Zakup i konfiguracja nowej centrali telefonicznej.
W październiku 2025r. w SPZOZ została zakupiona i skonfigurowana nowa centrala telefoniczna VoIP. Wdrożone rozwiązanie znacząco usprawnia komunikację telefoniczną oraz ułatwia Pacjentom kontakt z rejestracją w poszczególnych poradniach. Aktualny system telefoniczny wyposażony jest w funkcję kolejkowania połączeń, a także informowania pacjentów o przybliżonym czasie oczekiwania na realizację połączenia. Dodatkowo centrala umożliwia zapisywanie w pamięci wszystkich nieodebranych połączeń, co pozwala na późniejszy kontakt zwrotny z pacjentami.
Nowa centrala pozwala na szybsze i bardziej efektywne kierowanie połączeń, co przekłada się na poprawę dostępności usług oraz komfortu obsługi Pacjentów. Wprowadzone zmiany są elementem działań mających na celu podnoszenie jakości świadczonych usług medycznych.
Wartość dotacji celowej na modernizację systemu telefonicznego **35.000, 00 zł**



Zestawienie i dynamika przychodów SPZOZ:

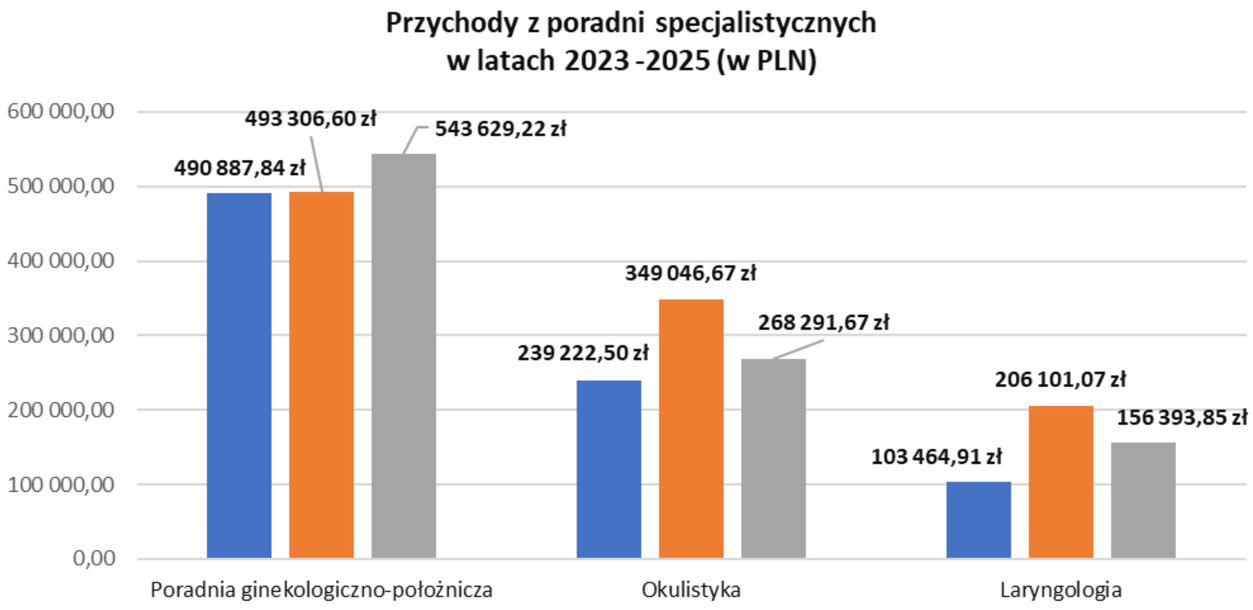



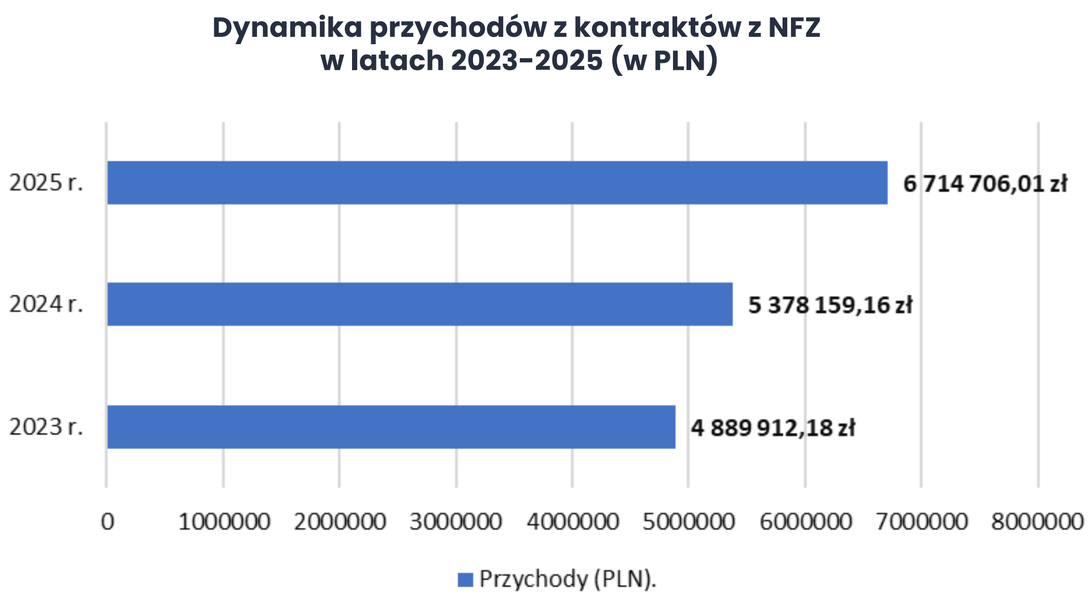

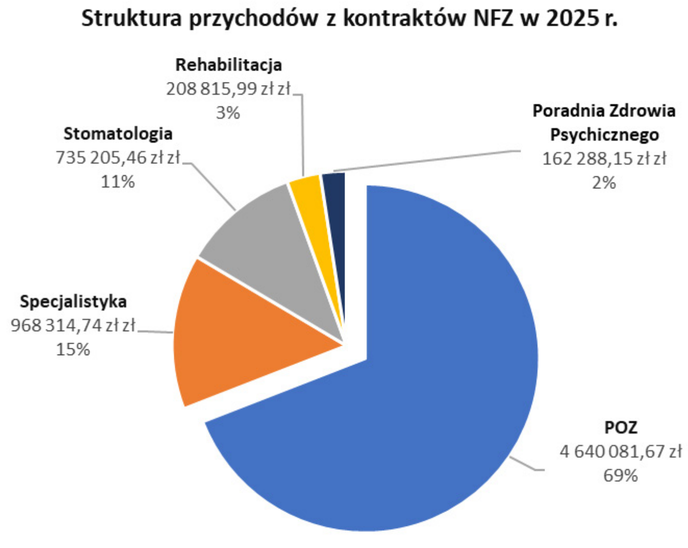

Edukacja

2

Placówki funkcjonujące w gminie dla których organem prowadzącym jest Gmina Stąporków (liczba oddziałów, liczba uczniów) – stan na 15 czerwca 2025 r.: *

- Publiczna Szkoła Podstawowa Nr 1 im. Kornela Makuszyńskiego w Stąporkowie **(10 oddziałów, 211 uczniów)**
- Publiczna Szkoła Podstawowa Nr 2 w Stąporkowie **(17 oddziałów, 333 uczniów)**
- Publiczna Szkoła Podstawowa im. Karola Niedzielskiego „Dobosza" w Niekłaniu Wielkim **(9 oddziałów, 193 uczniów)**
- Publiczna Szkoła Podstawowa im. Polskich Olimpijczyków w Krasnej **(9 oddziałów, 125 uczniów)**
- Przedszkole Publiczne w Stąporkowie **(6 oddziałów, 146 uczniów)**

Placówki funkcjonujące w gminie - niepubliczne (liczba oddziałów, liczba uczniów)
stan na 15 czerwca 2025r.:*

- Katolicka Szkoła Podstawowa Matki Bożej Wychowawczyni w Odrowążu **(8 oddziałów, 33 uczniów),**
- Niepubliczna Szkoła Podstawowa w Gosaniu **(5 oddziałów, 14 uczniów),**
- Niepubliczne Przedszkole z oddziałami integracyjnymi „Tęczowe Przedszkole" w Komorowie, **(1 oddział, 21 dzieci),**
- Niepubliczne Przedszkole z oddziałami integracyjnymi „Bajkowe Przedszkole" w Stąporkowie **(4 oddziały, 41 dzieci),**
- Niepubliczne Przedszkole z oddziałami integracyjnymi „Smerf" w Niekłaniu Wielkim **(2 oddziały, 31 dzieci),**
- Niepubliczne Przedszkole „Słoneczko" w Stąporkowie **(2 oddziały, 40 dzieci),**
- Niepubliczny Punkt Przedszkolny przy Katolickiej Szkole Podstawowe w Odrowążu. **(1 oddział, 11 dzieci),**
- Niepubliczny Punkt Przedszkolny w Gosaniu **(1 oddział, 11 dzieci).**
- oraz Niepubliczny Żłobek „Słoneczko" w Stąporkowie **(1 oddział, 14 dzieci).**

Struktura liczby uczniów w Publicznych Szkołach Podstawowych Gminy Stąporków wg stanu na 15.06.2025 r.

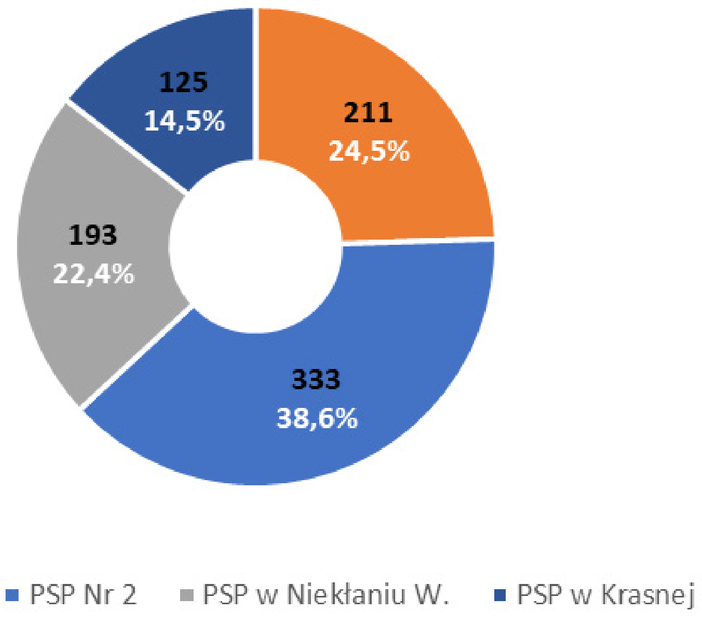

Liczba dzieci w placówkach wychowania przedszkolnego na terenie Gminy Stąporków (stan na 15.06.2025r.)

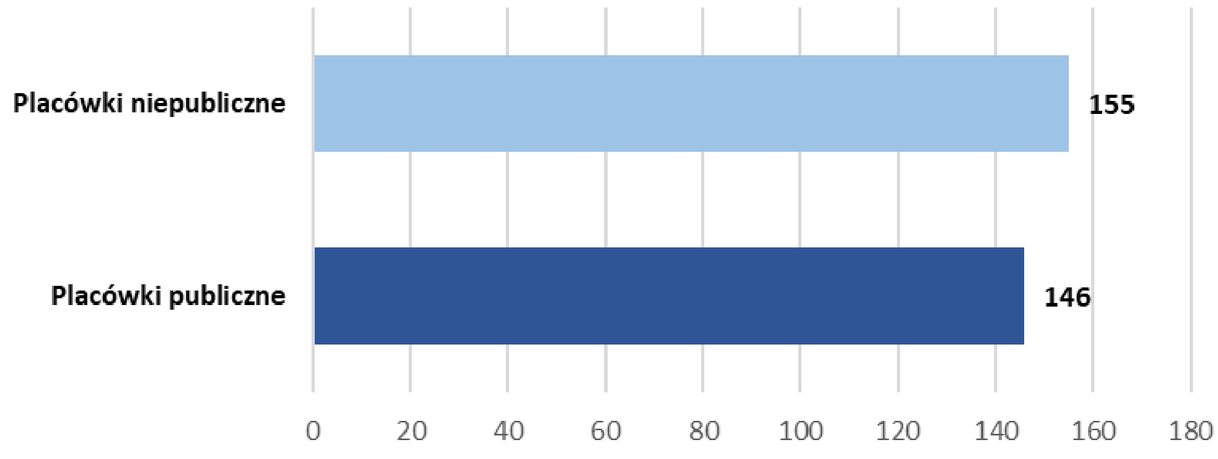

**Źródło: Opracowanie własne na podstawie raportu wygenerowanego z Systemu Informacji Oświatowej pt. „Liczba uczniów i liczba oddziałów według stanu na dzień 15.06.2025 r.*

Uczniowie

Stypendia Burmistrza

W dniu 22 maja 2025 r. Radni Rady Miejskiej w Stąporkowie przyjęli Regulamin przyznawania stypendium Burmistrza Stąporkowa szczególnie uzdolnionym uczniom, którzy uczęszczają do szkół na terenie gminy Stąporków.

Stypendia przyznawane są w następujących dziedzinach:
- Stypendium za szczególne osiągnięcia wykraczające poza program szkolny,
- Stypendium za wysokie wyniki w nauce,
- Stypendium za szczególne osiągnięcia naukowe,
- Stypendium za szczególne osiągnięcia sportowe,
- Stypendium za szczególne osiągnięcia artystyczne.

Stypendium Burmistrza Stąporkowa ma na celu docenienie i wypromowanie uczniów pobierających naukę na terenie Gminy Stąporków, jak również ma stanowić dodatkowy czynnik motywujący uczniów do zdobywania wiedzy, udziału w konkursach, olimpiadach i zawodach oraz eksponowania swoich uzdolnień i talentów. W roku 2025 nagrodzono w sumie **92 stypendystów** uczących się w szkołach na terenie Gminy Stąporków.

92

przyznanych stypendiów Burmistrza Stąporkowa

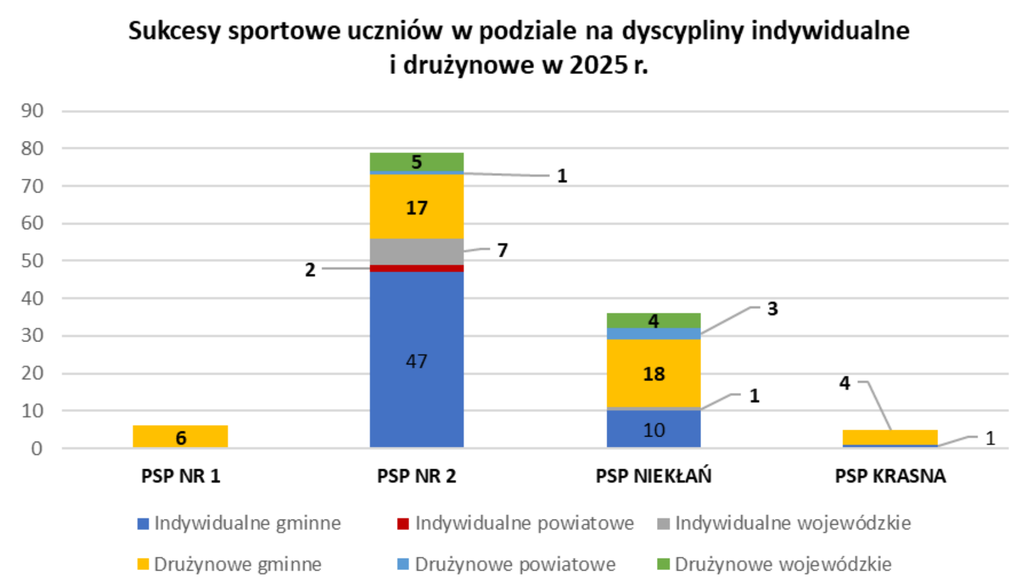

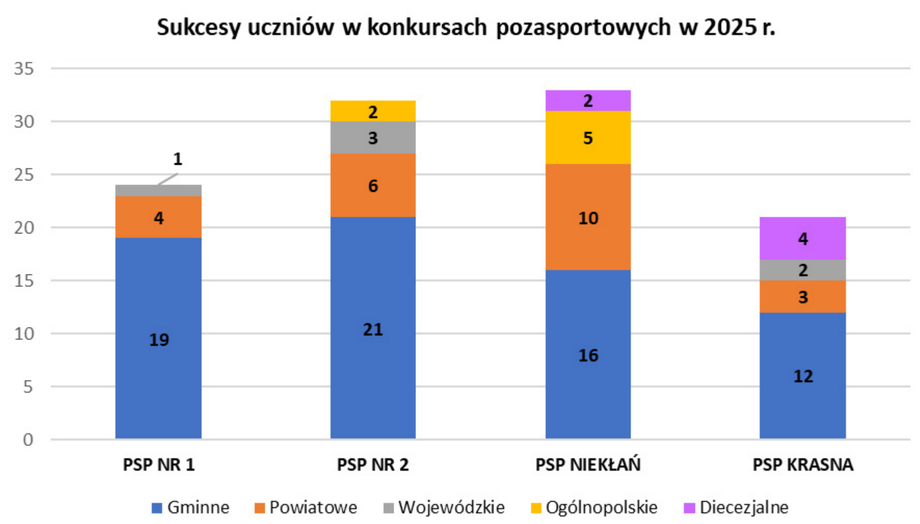

Wyniki egzaminu ósmoklasisty w 2025 r.

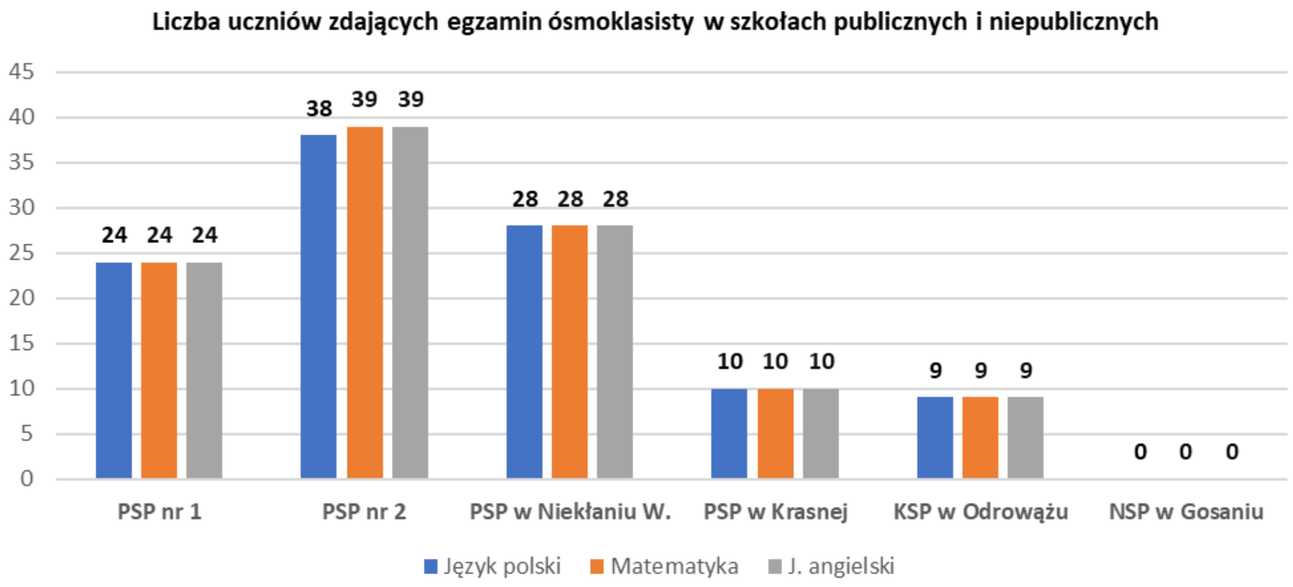

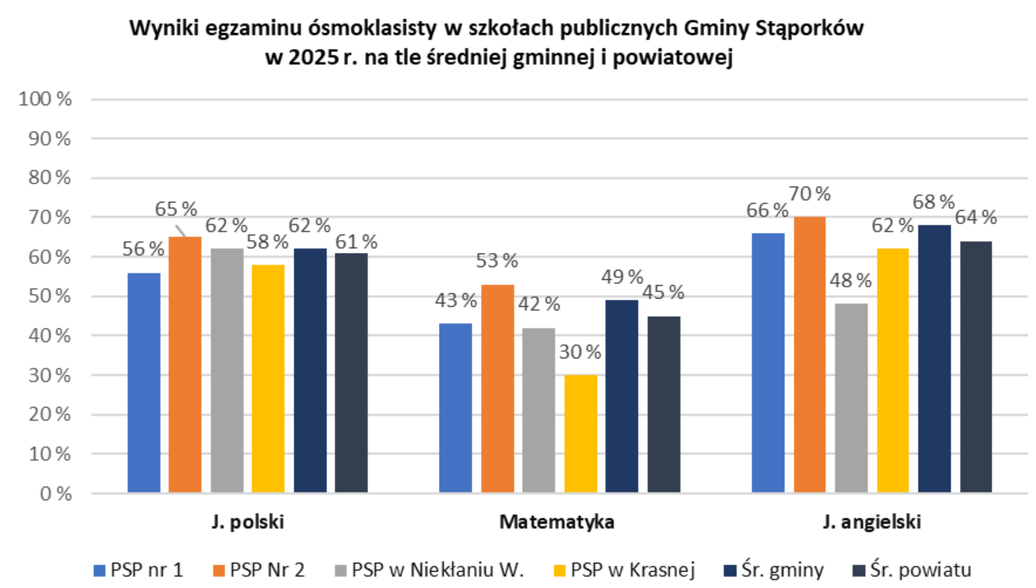

Kadra szkolna

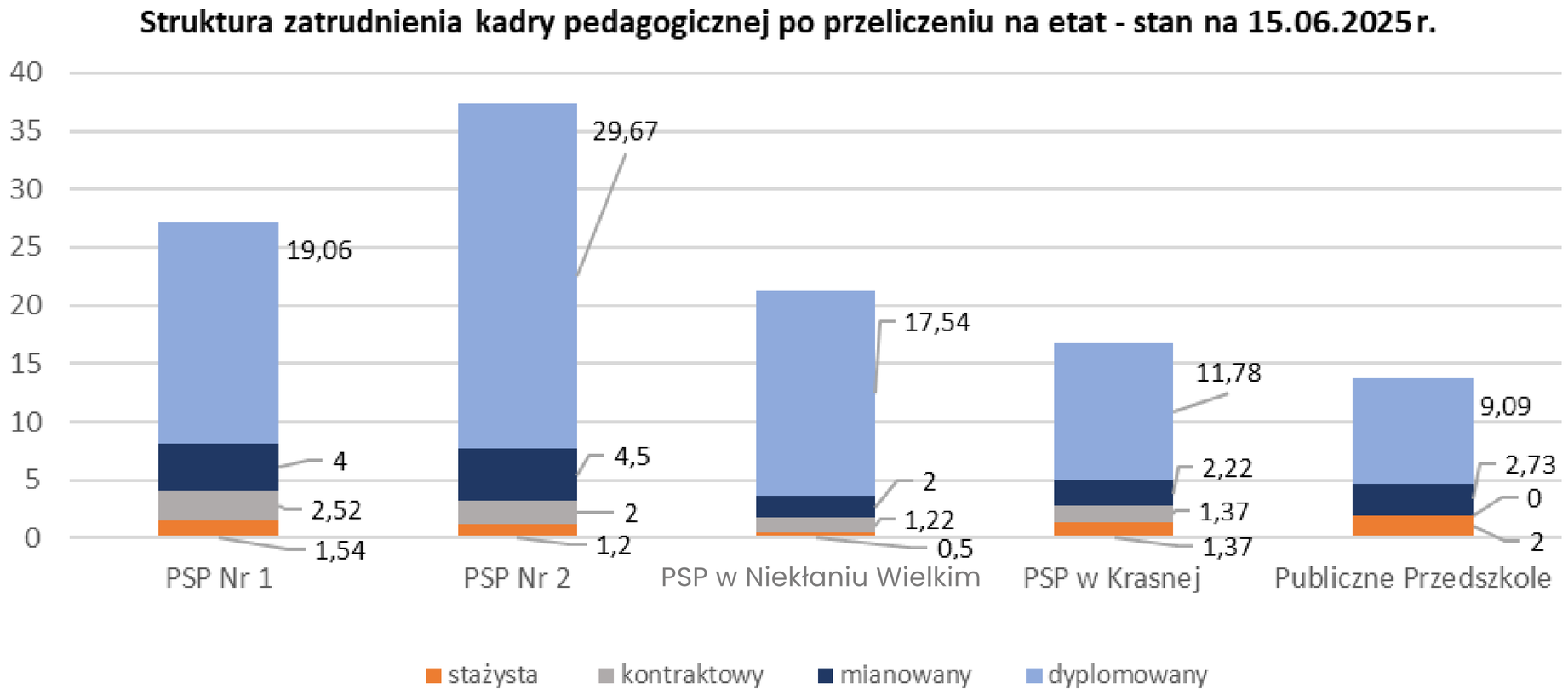

W roku 2025 było 1 postępowanie egzaminacyjne dla nauczyciela zatrudnionego w gminie Stąporków ubiegającego się o stopień awansu zawodowego nauczyciela mianowanego oraz 2 postępowanie egzaminacyjne dla nauczycieli ubiegających się o stopień awansu zawodowego nauczyciela dyplomowanego.

Zgodnie z nowelizacją ustawy z dnia 26 stycznia 1982 r. Karta Nauczyciela dokonano przeliczenia wynagrodzeń nauczycieli. Wynagrodzenie nauczycieli wypłacone w 2025 r. osiągnęło średnie wynagrodzenie gwarantowane w Karcie Nauczyciela. W związku z tym jednorazowy dodatek uzupełniający w roku 2026 r. nie został wypłacony.

W roku 2025 na emeryturę przeszło 7 pracowników oświatowych (w tym 6 nauczycieli i 1 pracownik obsługi).

Kwota wydana na dokształcanie, doskonalenie zawodowe nauczycieli w roku szkolnym 2025 r.: 34.166,89 zł.

Dofinansowanie kształcenia młodocianych pracowników (wsparcie lokalnych pracodawców):

W 2025 roku wydanych było na podstawie art. 122 Prawo Oświatowe 27 decyzji dotyczących zwrotów kosztów kształcenia młodocianych pracowników. Kwota dofinansowania wynosiła: **77.668,76 zł. (pieniądze pochodzą z Funduszu Pracy).**

"Akademia Dobrych Kompetencji - program wsparcia szkół podstawowych z Gminy Stąporków"



Od września 2025 roku realizujemy tzw. „miękki projekt" pn. „Akademia dobrych kompetencji - program wsparcia szkół podstawowych z gminy Stąporków" (dofinansowany ze środków UE w kwocie **502.346,24 zł**), który obejmuje wsparciem aż cztery szkoły podstawowe z gminy Stąporków. **To największy tego typu projekt dla szkół realizowany w całej historii naszej gminy!** Ze wsparcia skorzysta blisko 230 uczniów i 30 nauczycieli. Głównym celem projektu jest podniesienie jakości edukacji w Publicznej Szkole Podstawowej nr 1 im. Kornela Makuszyńskiego w Stąporkowie, Publicznej Szkole Podstawowej nr 2 w Stąporkowie, Publicznej Szkole Podstawowej im. ppor. Karola Niedzielskiego "Dobosza" w Niekłaniu Wielkim oraz Publicznej Szkole Podstawowej im. Polskich Olimpijczyków w Krasnej m.in. poprzez realizację dla uczniów kółek zainteresowań, zajęć dydaktyczno- wyrównawczych, doradztwa zawodowego, zajęć z zakresu antydyskryminacji i ekologii, a także realizację szkoleń dla nauczycieli. W ramach projektu szkoły doposażone zostały w niezbędny sprzęt i pomoce dydaktyczne (m.in. tablice interaktywne, tablety, sprzęt do robotyki, pomoce do nauki języków obcych i matematyki, wyposażenie do nauki biologii/ chemii/ geografii takie jak np. mikroskopy, lornetki, sprzęty pomiarowe, itp.). Projekt zakończy się w III kw. 2026 roku, a jego uwieńczeniem będą wyjazdowe warsztaty edukacyjne dla uczniów 4 szkół w Centrum Nauki "Kopernik" w Warszawie.

Wsparcie szkół podstawowych z gminy Stąporków









Do publicznych szkół podstawowych z terenu Gminy Stąporków został przekazany sprzęt, w skład którego wchodzą:

- laptopy: **55 szt.**
- laptopy przeglądarkowe: **16 szt.**
- tablety: **29 szt.**

W szkołach pojawił się również sprzęt do zdalnego nauczania w liczbie **30 szt:**

- tablet piórkowy (graficzny) bez ekranu
- słuchawki z mikrofonem
- mikrofon ze stacją do zbierania dźwięku z sali
- kamera
- statyw wysoki
- HUB USB

Dofinansowanie przedsięwzięcia z UE kwotą 201 .770,25 zł

Inwestycje, remonty placówek oświatowych

PSP im. ppor. Karola Niedzielskiego "Dobosza" w Niekłaniu Wielkim

- **"Poprawa efektywności energetycznej Publicznej Szkoły Podstawowej im. ppor. Karola Niedzielskiego "Dobosza" w Niekłaniu Wielkim”**

  W lipcu 2025 r. rozpoczęto realizację projektu „Poprawa efektywności energetycznej Publicznej Szkoły Podstawowej im. ppor. Karola Niedzielskiego "Dobosza" w Niekłaniu Wielkim”, na który pozyskano aż **4.696.697,48 zł** ze środków Unii Europejskiej. Realizowany projekt zakłada kompleksową termomodernizację budynku szkoły między innymi:
  - wymianę źródła ciepła i modernizację systemu C.O. wraz z zastosowaniem automatyki pogodowej sterującej nowo zaprojektowanym układem C.O.;
  - modernizację systemu c.w.u.;
  - docieplenie części podłogi na gruncie;
  - docieplenie ścian zewnętrznych budynku;
  - docieplenie stropodachu i przestrzeni stropodachu wentylowanego nad ostatnią kondygnacją wraz z obróbkami oraz wykończeniami;
  - wymianę ślusarki/stolarki tj. drzwi zewnętrznych i okien;
  - modernizację instalacji elektrycznej wraz z wymianą starych opraw oświetleniowych na oprawy energooszczędne typu LED;
  - montaż instalacji PV itp.

  Zakończenie prac zaplanowano na IV kwartał 2026 roku.



fot. Budynek PSP w Niekłaniu



fot. Kompleks boisk przy PSP w Niekłaniu

- **Opracowanie dokumentacji oraz budowa oświetlenia boisk przy PSP im. ppor. Karola Niedzielskiego "Dobosza" w Niekłaniu Wielkim.**

PSP im. Polskich Olimpijczyków w Krasnej

- Utwardzenie terenu przy wjeździe do budynku szkoły.

- Modernizacja łazienek w budynku szkoły.



Inwestycje, remonty placówek oświatowych

PSP nr 2 w Stąporkowie

- Modernizacja dachu na sali gimnastycznej przy budynku A.
- Modernizacja pomieszczeń przy sali gimnastycznej (sanitariatów i przebieralni).
- Modernizacja podłóg w salach dydaktycznych na I i II piętrze .



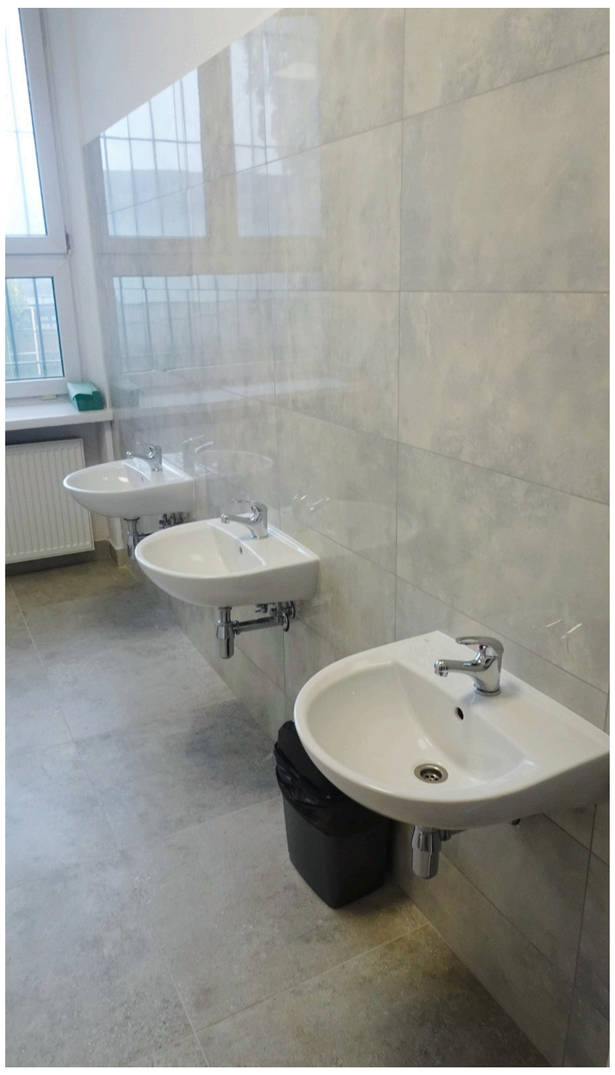

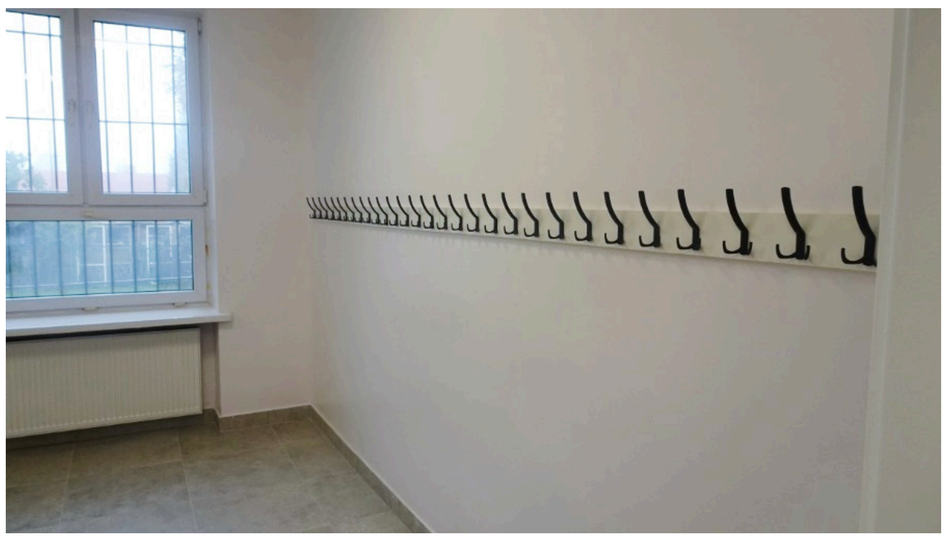







Inwestycje, remonty placówek oświatowych

Przedszkole Publiczne w Stąporkowie

- Urządzenia małej architektury na przedszkolny plac zabaw przy Publicznym Przedszkolu w Stąporkowie.
- Budowa wiaty śmietnikowej przy Publicznym Przedszkolu w Stąporkowie.
- Modernizacja instalacji odgromowej oraz uziemienia na budynku Publicznego Przedszkola w Stąporkowie.
- Zakup zmywarko – wyparzarki kapturowej do kuchni Publicznego Przedszkola w Stąporkowie.
- Remont schodów na klatce schodowej w budynku Publicznego Przedszkola w Stąporkowie







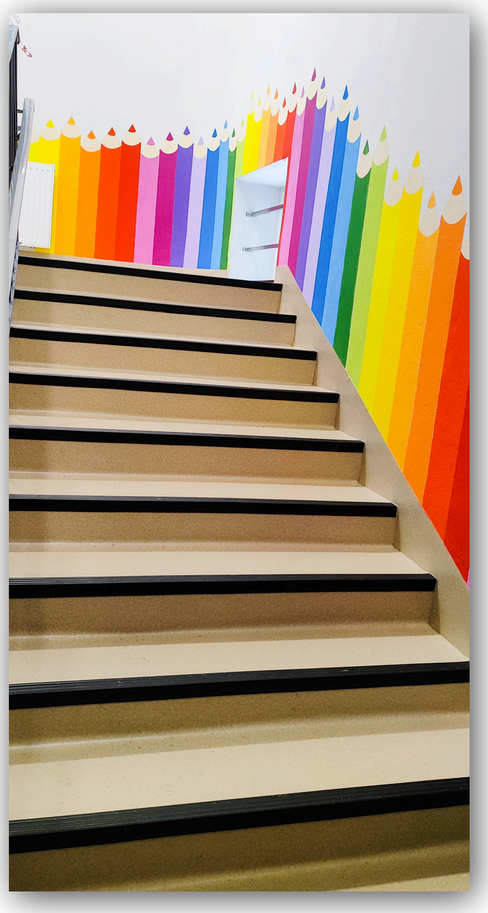



Dotacje do wypoczynku i sportu

3

- Organizacja zimowego wypoczynku dla dzieci i młodzieży z Gminy Stąporków. Na realizację tego zadania przeznaczono kwotę dotacji **45.000,00 zł.**

- Organizacja letniego wypoczynku dla dzieci i młodzieży z Gminy Stąporków. Na realizację tego zadania przeznaczono kwotę dotacji w wysokości **30.000,00 zł**.

- Wspieranie różnorodnych aktywności mających na celu propagowanie trzeźwości, promocję zdrowia oraz integrację środowisk trzeźwościowych z terenu Gminy Stąporków. Kwota dotacji przeznaczona na realizację tego zadania wynosiła **50.000,00 zł.**

- Dofinansowanie do tworzenia warunków sprzyjających rozwojowi sportu w wysokości:
  - **60.000,00 zł** dla Klubu Sportowego RADIATOR$ w Stąporkowie,
  - **30.000,00 zł** dla UKS Akademia Piłkarska Champions Końskie.

- Realizacja projektów: „Pływanie to zdrowe aktywizowanie cz. II", „Projekt Aktywna Szkoła – raz, dwa, trzy" oraz „Pływanie to zdrowe aktywizowanie cz. III".

Pierwszy z nich był współfinansowany z Ministerstwa Sportu i Turystyki przy współudziale środków z GPPiRPA (środki z Ministerstwa wyniosły **15.000,00 zł** + środki z GPPiRPA wyniosły **15.022,00 zł**), natomiast drugi w całości finansowany z GPPiRPA.
W obu projektach udział wzięło 150 uczniów.





First LEGO League Explore





W czerwcu 2025 r. zakończono z dużym sukcesem Projekt First LEGO League w kategorii Explore realizowany w 2025 r. przez szkoły:
- PSP w Krasnej,
- PSP w Niekłaniu,
- KSP w Odrowążu,
- PSP nr 1 w Stąporkowie,
- PSP nr 2 w Stąporkowie.

W związku z tym, iż First Lego League spotkało się z pozytywnym odbiorem w szkołach, pod koniec 2025 r. przystąpiono po raz drugi do realizacji projektu. Tym razem w kategorii Explore i Challenge. Projekt zakończy się na przełomie maj/czerwiec 2026 r.



Pozostałe dotacje

Pozostałe umowy o dofinansowanie w 2025 r.

- Zwiększenie adaptacji Miasta Stąporków do zmian klimatu poprzez budowę sieci kanalizacji deszczowej – 2.5 FE SW
  Wartość: **1.600.114,75 zł**
  Dofinansowanie UE: **1.360.097,50 zł**
  wkład własny: **240.017,25 zł**
- Poprawa jakości powietrza w gminie Stąporków dzięki wymianie systemów ogrzewania – umowa z Województwem Świętokrzyskim.
  Wartość: **120.000,00 zł**
  Dofinansowanie: **105.000,00 zł**
  Wkład własny: **15.000,00 zł**
- Wykonanie robót budowlanych polegających na remoncie i modernizacji Pomnika Partyzantów AK 1944 r. w Bokowie.
  Wartość: **19.979,70 zł**
  Dofinansowanie: **15.184,57 zł**



fot. Pomnik Partyzantów AK 1944 r. w Bokowie

Wnioski wysłane w 2025 r., które zostały dofinansowane w 2026 r.

- Modernizacja dachu hali sportowej przy budynku PSP nr 2 w Stąporkowie
  Całkowita wartość projektu: **474.657,00 zł**
  Dofinansowanie: **200.000,00 zł**
- Wykonanie prac remontowo-budowlanych przy Pomniku żołnierzy Wojska Polskiego i osób cywilnych 1939 r. w Krasnej
  Całkowita wartość projektu: **55.000,00 zł**
  Dofinansowanie: **37.400,00 zł**

Sport



Druga edycja wydarzenia rowerowego Piekielny Bike Orient przygotowana przez Gminę Stąporków i OSP Niekłań odbyła się w sobotę 5 września 2025 r.
Rajd ukończyło 112 uczestników, dwukrotnie więcej niż w roku poprzednim.
Impreza polegała na odwiedzeniu punktów kontrolnych rozlokowanych na terenie Nadleśnictwa Stąporków i oznaczonych odpowiednimi flagami. Ich umiejscowienie uczestnicy poznali na mapach rozdanych przy starcie. Przewidywany dystans do pokonania ok. 40 km.









Sport

Szkolny Związek Sportowy w Stąporkowie kontynuuje reaktywowane w 2024 roku gminne zawody sportowe. Odbywają się one przez cały rok szkolny zgodnie z kalendarzem imprez sportowych. Uczniowie szkół podstawowych z terenu gminy rywalizują między innymi w lekkiej atletyce, tenisie stołowym, badmintonie czy grach zespołowych.











Z inicjatywy szkół, stowarzyszeń, jednostek OSP oraz mieszkańców odbyły się następujące wydarzenia sportowe:

- Turniej Mikołajkowy Futsalu dla roczników 2018/2019 (organizatorzy: OSP Gosań i AP Champions) pod Patronatem Honorowym Burmistrza Stąporkowa,
- Turniej Szachowy o Puchar Burmistrza Stąporkowa dla uczniów szkół podstawowych z terenu gminy Stąporków .
- IV Świętokrzyska Przedszkoliada w Publicznej Szkole Podstawowej im. Polskich Olimpijczyków w Krasnej dla dzieci z gminy Stąporków w wieku przedszkolnym.







Czytelnictwo

Narodowy Program Rozwoju Czytelnictwa:
Gmina Stąporków ubiegała się o środki na zakup książek i wyposażenia do bibliotek. Burmistrz Stąporkowa w listopadzie 2024 roku we współpracy z Dyrektorami Publicznych Szkół Podstawowych oraz Publicznego Przedszkola, dla których organem prowadzącym jest Gmina Stąporków złożył wniosek o udzielenie wsparcia finansowego w ramach programu wieloletniego – „Narodowy Program Rozwoju Czytelnictwa 2.0. na lata 2021 – 2025 – Priorytet 3".

- O dofinansowanie w ramach programu ubiegały się: Publiczna Szkoła Podstawowa nr 2 w Stąporkowie,
- Publiczna Szkoła Podstawowa im. ppor. Karola Niedzielskiego „Dobosza" w Niekłaniu Wielkim oraz odział przedszkolny w tej szkole,
- Publiczna Szkoła Podstawowa im. Polskich Olimpijczyków w Krasnej,
- Publiczna Szkoła Podstawowa nr 1 im. Kornela Makuszyńskiego wraz z oddziałem przedszkolnym w Stąporkowie.

Całkowita wartość Projektu 53.750,00 zł (w tym: 43.000,00 zł. środki pochodzące z Programu, a 10.750,00 zł wkład własny Gminy).
Wszystkie szkoły oraz oddziały przedszkolne otrzymały wsparcie finansowe we wnioskowanej wysokości. Podpisanie umowy w sprawie udzielenia przedmiotowego wsparcia finansowego pomiędzy Wojewodą Świętokrzyskim, a Burmistrzem Stąporkowa odbyło się 25 kwietnia 2025 r.
Środki pozyskane w ramach Rządowego programu „Narodowy Program Rozwoju Czytelnictwa" przeznaczono na zakup książek będących nowościami wydawniczymi niebędącymi podręcznikami, zakup nowych elementów wyposażenia do bibliotek szkolnych oraz na realizację działań promujących czytelnictwo. Zakupy zostały zrealizowane do końca 2025 r.

Najczęściej wypożyczane tytuły w 2025 roku - źródło Biblioteka Publiczna w Stąporkowie:

- Kobiety / Kristin Hannah ; z angielskiego przełożyła Anna Zielińska. 25 wypożyczeń.
- Jak u siebie / Izabella Frączyk - 19 wypożyczeń.
- Namaluj mi słońce / Gabriela Gargaś - 18 wypożyczeń.
- Mitologia : wierzenia i podania Greków i Rzymian / Jan Parandowski - 17 wypożyczeń.
- Córka z Paryża / Soraya Lane ; z angielskiego przełożyła Anna Esden-Tempska - 15 wypożyczeń.
- Karolcia / Maria Krüger - 15 wypożyczeń.
- Niesamowite przygody dziesięciu skarpetek (czterech prawych i sześciu lewych) / Justyna Bednarek - 15 wypożyczeń.
- Brat mojego męża / Danka Braun - 14 wypożyczeń.
- Chłopki : opowieść o naszych babkach / Joanna Kuciel-Frydryszak - 14 wypożyczeń.
- Do końca moich dni / Anna Rybakiewicz - 14 wypożyczeń.
- Drugi brzeg / Joanna Jax - 14 wypożyczeń.
- Lato z Ritą / Anna Szczęsna - 14 Książka wypożyczeń.
- Przerwana melodia / Agata Przybyłek - 14 wypożyczeń.

Zestawienie zbiorcze wypożyczeń (w woluminach) i odwiedzin (w osobach) w latach 2024 - 2025 w Bibliotece Publicznej w Stąporkowie

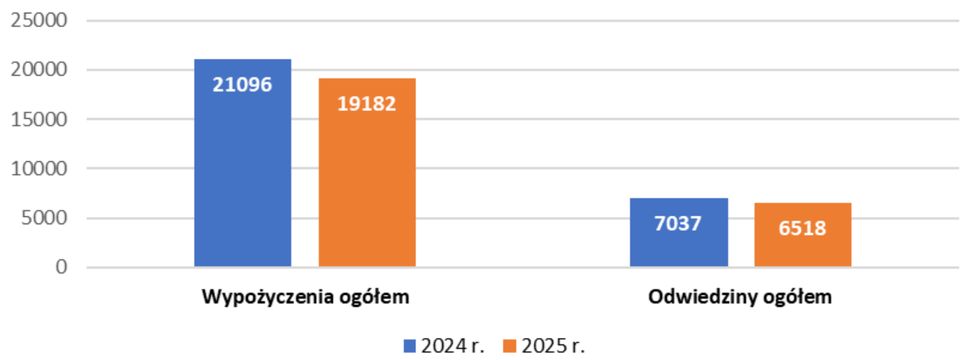

Aktywni czytelnicy biblioteki w latach 2024 - 2025 w Bibliotece Publicznej w Stąporkowie

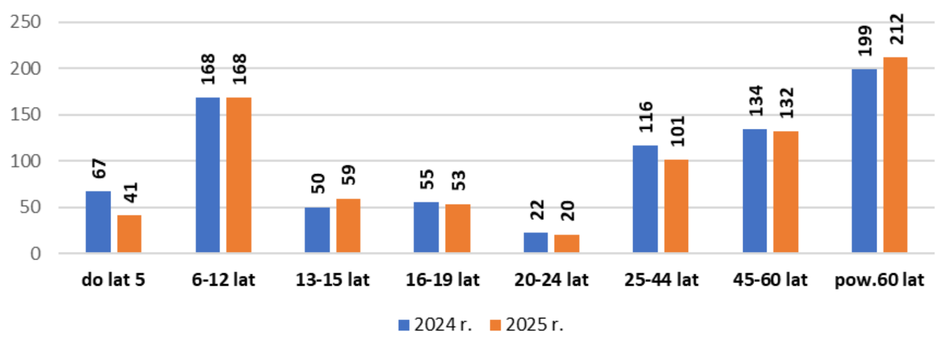

Kultura

Modernizacja centralnego ogrzewania na sali widowiskowej w MGOKiS w Stąporkowie.

W 2025r. została przeprowadzona modenizacja instalacji c. o. na sali widowiskowo-kinowej w Miejsko-Gminnym Ośrodku Kultury i Sportu w Stąporkowie.
Kwota przekazanej dotacji celowej to 95.000,00 zł



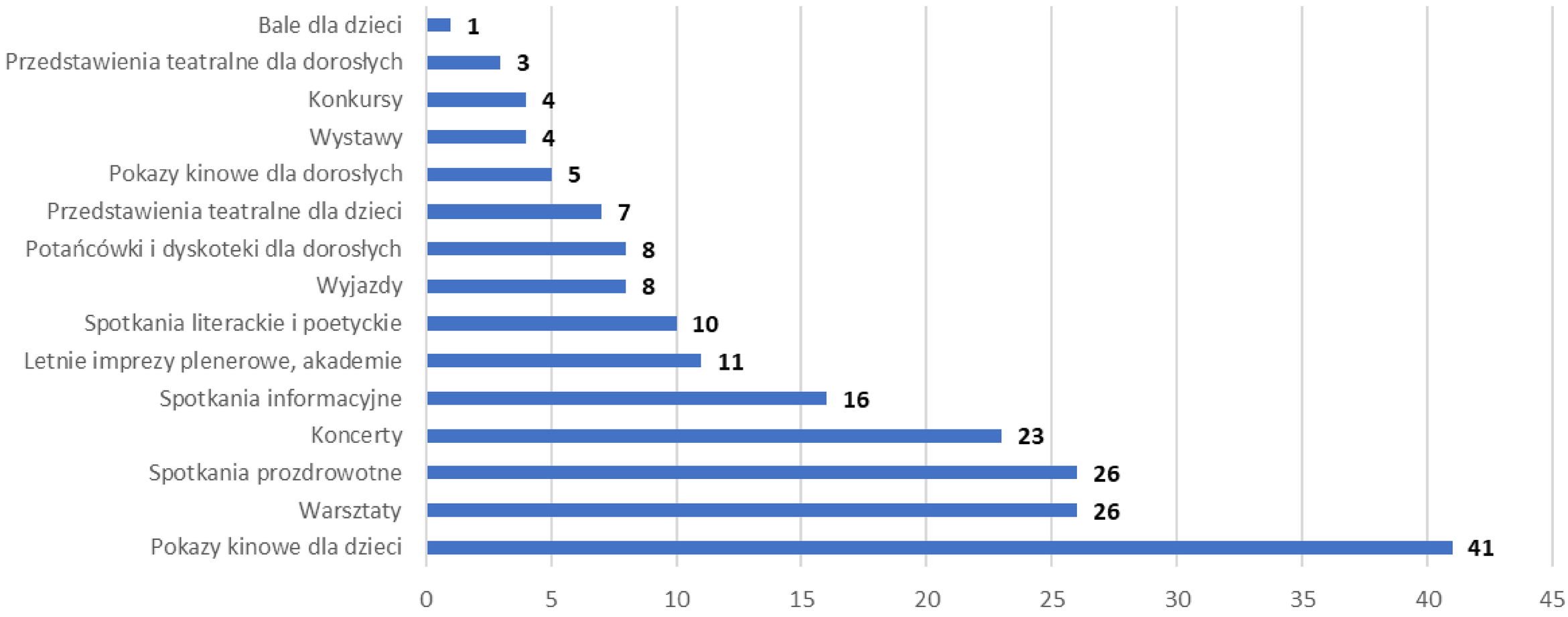

Kultura

Wybrane wydarzenia i imprezy zorganizowane przez MGOKiS w 2025 r.





Noc Świętojańska w Krasnej - wydarzenie wyróżnione przez Świętokrzyski Urząd Wojewódzki w konkursie "Świętokrzyski Most Pokoleń".

Uroczystość rozpoczęła się turniejem sołtysów. Kolejnym punktem programu była prezentacja uczniów Publicznej Szkoły Podstawowej w Krasnej, którzy wprowadzili uczestników w tematykę święta Kupały poprzez występy artystyczne. Nie zabrakło również warsztatów plecenia wianków oraz tradycyjnego korowodu z pochodniami nad zbiornik wodny, gdzie, zgodnie ze zwyczajem, puszczano wianki na wodę.
Wieczór zwieńczyły występy artystyczne, na scenie wystąpił zespół Big Banda, poza tym płomienny pokaz zaprezentował teatr ognia, a całość zwieńczyła dyskoteka z DJ-em, która trwała aż do późnych godzin nocnych. Na miejscu dostępne były również stoiska gastronomiczne, zapewniające regionalne smaki i smakowite przekąski przygotowane przez niezawodne koła gospodyń wiejskich.













Kultura









Dzień dziecka zorganizowany przez MGOKiS oraz Delikatesy Centrum

Impreza rozpoczęła się wcześnie rano na boisku przy Publicznej Szkole Podstawowej nr 2 w Stąporkowie. To właśnie tam odbył się emocjonujący turniej piłkarski, który przyciągnął wielu młodych sportowców. Dzieci miały okazję sprawdzić swoje umiejętności piłkarskie, a także rywalizować w duchu fair play. Turniej ten był doskonałą okazją do integracji i wspólnej zabawy.

Kolejną atrakcją była miejska gra terenowa, w której chętni uczestnicy mogli wziąć udział. Na Placu Artystów największym zainteresowaniem cieszyły się dmuchańce, konkursy z nagrodami i piana party.









Kultura

Święto Miasta i Gminy Stąporków – 16.08.2025 r.





Odsłonięcie Pamiątkowej Tablicy pod Stąporkowskim Grzejnikiem: były dyrektor OŻS Waldemar Komorowski i Burmistrz Stąporkowa Jarosław Młodawski



Wystawa pamiątek i fotografii przygotowana przez Komitet Organizacyjny Odsłonięcia Tablicy Informacyjnej.



Na scenie wystąpili:

- Chór UTW Senioriada„
- Zespół Śpiewaczy ze Smarkowa,
- Zespół Ludowy Mokrzaneczki,
- Avaria,
- Kabaret Z Konopi,
- Tacy Sami

Gwiazda wieczoru Małgorzata Ostrowska







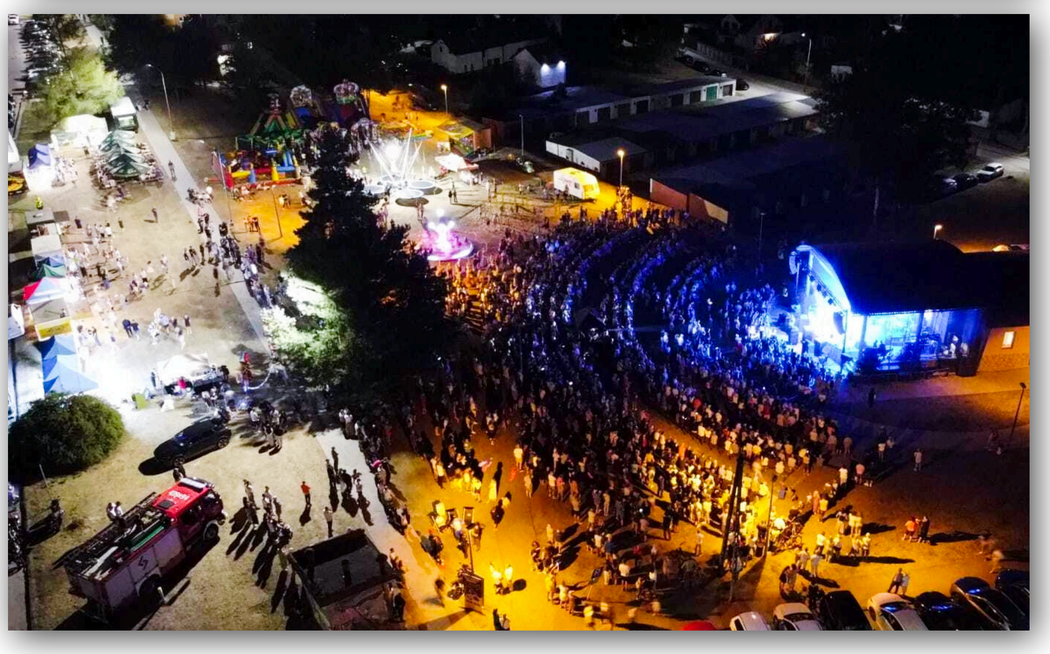

Kultura

Pierwszy Hubertus Konecki w Stąporkowie – 21.09.2025 r.





Niekłański Październik

W 2025 roku Niekłański Październik przybrał zupełnie nową formę. Dzięki dotacji z Ministerstwa Kultury i Dziedzictwa Narodowego, w ramach programu „Kulturalne Interwencje – Edycja 2025” mogliśmy podzielić obchody na kilka odsłon, łącząc tradycję z nowoczesnym podejściem do edukacji historycznej.
Bardzo ciekawym elementem była gra terenowa, która wciągnęła uczestników w realia II wojny światowej. Na trasie znalazły się posterunki wroga, punkt wypełniania dokumentów, punkt małego sabotażu ukryty w starej piwnicy czy szpital polowy w Furmanowie.
W wydarzeniu wzięło udział około 50 rekonstruktorów, którzy z ogromnym zaangażowaniem i dbałością o szczegóły przenieśli uczestników w czasy okupacji. Spacerowali po ulicach Niekłania angażując przechodniów, nawet tych, nie uczestniczących w grze. Kolejnego dnia, ci sami rekonstruktorzy przedstawili widowni potyczkę partyzantów z Niemcami.













Kultura

Jarmark Bożonarodzeniowy i Mikołajki z koncertem zespołu "Big Banda"- Stąporków 5-6 grudnia 2025 r.

















70-LECIE MGOKiS w Stąporkowie

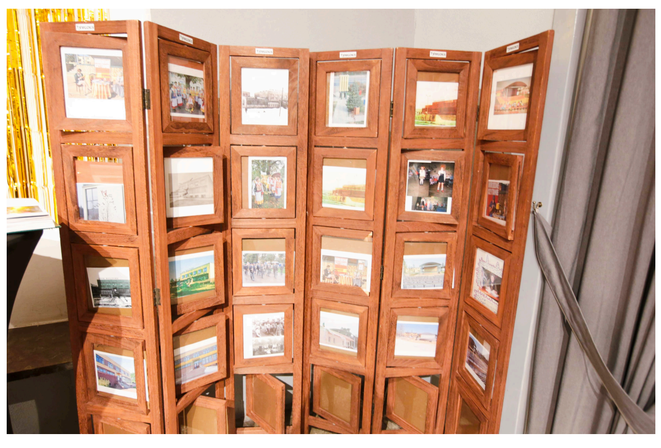











Bezpieczeństwo i ochrona przeciwpożarowa

Na terenie Gminy Stąporków funkcjonuje 11 Jednostek Ochotniczych Straży Pożarnych. Podstawową siłą ratowniczą jest 9 jednostek Ochotniczych Straży Pożarnych:

- OSP Adamek,
- OSP Czarna,
- OSP Gosań,
- OSP Kozia Wola,
- OSP Krasna (KRSG),
- OSP Mokra,
- OSP Niekłań Mały (KSRG),
- OSP Odrowąż (KSRG),
- MOSP Stąporków (KSRG).

Jesnostki OSP Blotnica i OSP Wólka Zychowa nie uczestniczą w działaniach ratowniczo-gaśniczych.

Tab. Ilość wyjazdów jednostek OSP w 2025 r.

Lp.	Jednostka OSP	Pożary	MZ	AF	CZ	WG	PZR	Razem 2025
1	Adamek	18	3	0	0	11	0	32
2	Czarna	21	19	0	0	18	0	58
3	Gosań	14	7	1	0	11	0	33
4	Kozia Wola	5	3	0	0	11	0	19
1	Krasna	27	17	2	1	12	0	59
6	Mokra	7	2	0	0	15	0	24
7	Niekłań	38	27	4	5	26	1	100
8	Odrowąż	21	19	2	2	12	0	56
9	Stąporków	28	55	8	2	22	2	115
	SUMA	179	152	17	10	138	3	496

P - pożar, MZ - miejscowe zagrożenie, AF - alarm fałszywy, CZ - ćwiczenia, WG - wyjazd gospodarczy, PZR - zabezpieczenie rejonu

Szkolenia i ćwiczenia pożarnicze.

W związku z coraz większymi wymogami, jakie ciążą na ochotnikach, istotną rolę odgrywa udział w szkoleniach oraz ćwiczeniach sprawdzających i poszerzających poziom wiedzy i umiejętności.

W 2025 roku druhowie ukończyli następujące szkolenia:

- Szkolenie kierowców - konserwatorów sprzętu ratowniczego OSP (7 druhów i 1 druhna)
- Szkolenie podstawowe dla strażaków ratowników OSP (11 druhów)
- Szkolenie dowódców OSP (1 druh)
- Szkolenie z zakresu kwalifikowanej pierwszej pomocy (37 druhów).

Warto wspomnieć o udziale Jednostek OSP w:

- ćwiczeniach organizowanych przez Państwową Straż Pożarną tj. ćwiczenia taktyczno-bojowe na obiekcie Nadleśnictwo Krasna, ćwiczenia wojewódzkie GASPOL 2025 w Sędziszowie, ćwiczenia powiatowe BAZA 2025 w Baryczy, ćwiczenia na obiekcie GEKON w Stąporkowie.
- treningu systemu alarmowania ludności w tj. upamiętnienie rocznicy wybuchu Powstania Warszawskiego w dniu 1 sierpnia o godz. 17.00
- zawodach sportowo-pożarniczych, które odbyły się w dniu 31 sierpnia 2025 r.

Bezpieczeństwo i ochrona przeciwpożarowa

3

W 2025 r. Jednostki OSP otrzymały dotacje z budżetu Gminy Stąporków na zakup sprzętu i wyposażenia w łącznej kwocie **57.000,00 zł**. Jednostka OSP Mokra otrzymała dotację na realizację zadania pn. Dofinansowanie zakupu używanego samochodu pożarniczego STAR 244 dla Ochotniczej Straży Pożarnej w Mokrej" w wysokości **10.000,00 zł.** Zrealizowano również zakupy w ramach funduszu sołeckiego na rok 2025 z przeznaczeniem dla OSP Mokra i OSP Niekłań o łącznej wartości **28.167,00 zł.**

W ramach realizacji projektu „Doposażenie Ochotniczej Straży Pożarnej Niekłań w średni samochód ratowniczo - gaśniczy oraz sprzęt i wyposażenie niezbędne do prowadzenia akcji ratowniczych i usuwania skutków zjawisk katastrofalnych" współfinansowanego z funduszy europejskich Jednostka OSP Niekłań otrzymała m.in. samochód pożarniczy VOLVO FLB3C FL, wartość projektu to ponad **1,4 mln zł, w tym dofinansowanie ponad 1,2 mln zł.**



Jednostka OSP Niekłań otrzymała fantomy szkoleniowe do nauki RKO oraz apteczkę modułową „Pierwszy Ratownik" w ramach realizacji projektu pn. „Zakup sprzętu szkoleniowo-specjalistycznego dla koordynatora Programu Pierwszy Ratownik". Całkowity koszt realizacji zadania wyniósł **5.599,50 zł.**



DOFINANSOWANIE DLA POLICJI

Porozumieniem o uczestnictwie w pokrywaniu kosztów zakupu samochodu dla potrzeb Policji z dnia 11 czerwca 2025 r. zawartym pomiędzy Gminą Stąporków a Skarbem Państwa – Komendantem Wojewódzkim Policji w Kielcach, Gmina Stąporków przekazała kwotę **100.000,00 zł** na zakup samochodu służbowego wraz z wyposażeniem dla Komendy Powiatowej Policji w Końskich z przeznaczeniem dla Komisariatu Policji w Stąporkowie





Bezpieczeństwo

PROGRAM OCHRONY LUDNOŚCI I OBRONY CYWILNEJ W 2025 R.
W ramach otrzymanych środków finansowych z Programu Ochrony Ludności i Obrony Cywilnej w 2025 r. w kwocie **982.281,30 zł** Gmina Stąporków pozyskała niezbędny sprzęt i wyposażenie mające na celu zwiększenie poziomu bezpieczeństwa mieszkańców.

Zakupiono m.in.:
- koparko-ładowarkę,
- mobilny agregat prądotwórczy,
- defibrylator AED,
- nagrzewnicę,
- osuszacz powietrza,
- przecinarkę,
- worki przeciwpowodziowe,
- płyny do dezynfekcji,
- sprężarkę powietrzną,
- rozpieracz ramieniowy,
- łódź płaskodenną wraz z przyczepą,
- wyciągarkę elektryczną,
- ubrania specjalne,
- buty specjalne,
- hełmy strażackie,
- kominiarki strażackie,
- rękawice pożarnicze,
- rękawice techniczne,
- latarki strażackie,
- mostki przejazdowe,
- węże pożarnicze,
- piłę szablastą,
- szelki bezpieczeństwa i prądownicę.





ĆWICZENIE OBRONNE
W dniu 28 listopada 2025 r. przeprowadzono Gminne Doskonalące Ćwiczenie Obronne pn. „Realizacja wybranych zadań obronnych, zarządzania kryzysowego oraz ochrony ludności na terenie Gminy Stąporków podczas osiągania pełnej gotowości obronnej państwa”, w którym wzięły udział 42 osoby tj.: Pracownicy Urzędu Miejskiego w Stąporkowie, P.o. Dyrektora Centrum Usług Wspólnych w Stąporkowie, Dyrektor Miejsko-Gminnego Ośrodka Pomocy Społecznej w Stąporkowie, Dyrektor Samodzielnego Publicznego Zakładu Opieki Zdrowotnej w Stąporkowie, Pracownicy Zakładu Gospodarki Komunalnej i Mieszkaniowej w Stąporkowie, Przedstawiciele Komisariatu Policji w Stąporkowie oraz Strażacy Ratownicy OSP z Jednostki MOSP Stąporków.

Nowoczesny Urząd

3

Fotobudka
Od marca 2025 roku w Urzędzie Miejskim w Stąporkowie (Punkt Informacyjny - parter) można samodzielnie wykonać zdjęcia do dokumentów osobistych.



Portal Mieszkańca.
W 2025 roku uruchomiliśmy dla Mieszkańców platformę, która umożliwia sprawdzenie bieżących zobowiązań z tytułu podatków i opłat, terminów płatności, ewentualnych zaległości lub nadpłat, a także dokonania ich zapłaty online.

www.eurzad.staporkow.pl

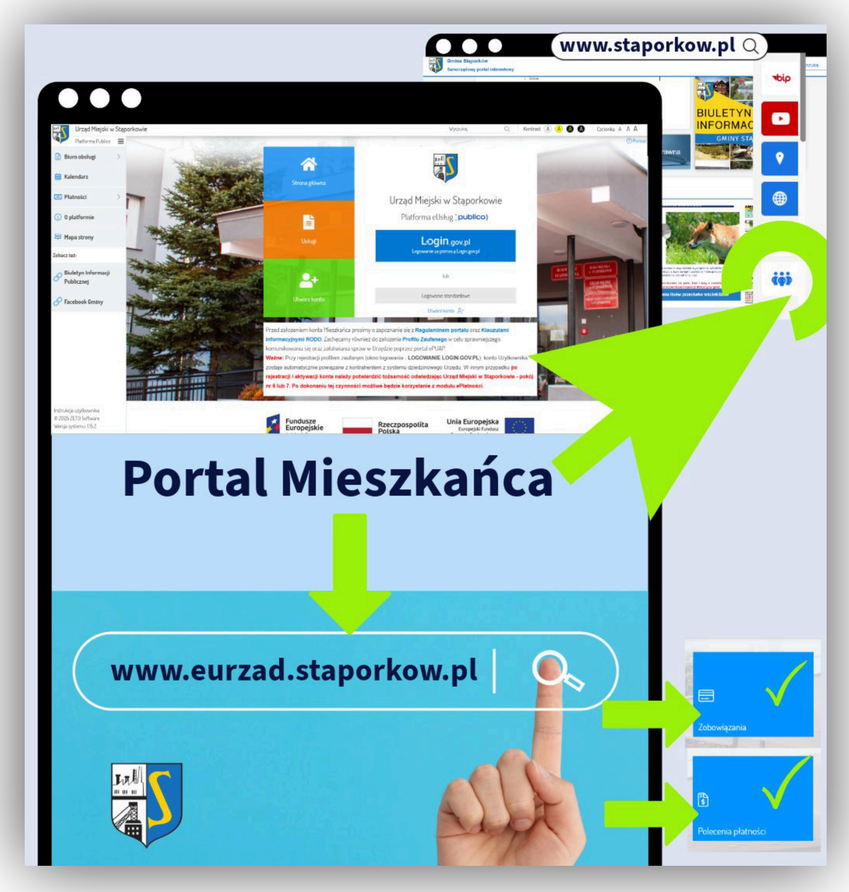

Punkt Potwierdzający Profil Zaufany
Profil zaufany jest środkiem identyfikacji elektronicznej, dzięki któremu można potwierdzić swoją tożsamość w internecie oraz podpisać dokument podpisem elektronicznym, jeśli jest to niezbędne do załatwienia sprawy.
Punkt znajduje się w Urzędzie Miejskim w Stąporkowie - pokój nr 6 i 7.

